EL DIARIO PALENTINO

N.º REFUNDIDO 9.862

Fundado en 1882 y 1890

(Depósito Legal: P-2-1958) Razón Social: «El Diario Palentino - El Día de Palencia, S. L.». Mayor, 99.

(Franqueo Concertado)

EL DIA DE PALENCIA

Director: JOSE LUIS ALONSO ALMODOVAR

Redacción, (Tfno. 713953), Apartado de Correos, 17 y Talleres, (Tfno. 711526): Mayor, 99

Apartado de Correos, 17

VIERNES 1 JUNIO 1973

EDICION TARDE

6,00 PESETAS

Primera Comunión de la Infanta Cristina

MADRID. — En el Palacio de la Zarzuela tomó su Primera Comunión la Infanta Cristina, hija de los Príncipes de España, don Juan Carlos y doña Sofía. Asistieron entre otras personalidades, dentro de la intimidad del acto, la condesa de Barcelona y el duque de Badajoz. (Foto Europa Press)

Papadopoulos, presidente provisional,

GRECIA, PROCLAMADA REPUBLICA

La Princesa ANA de Inglaterra, prometida

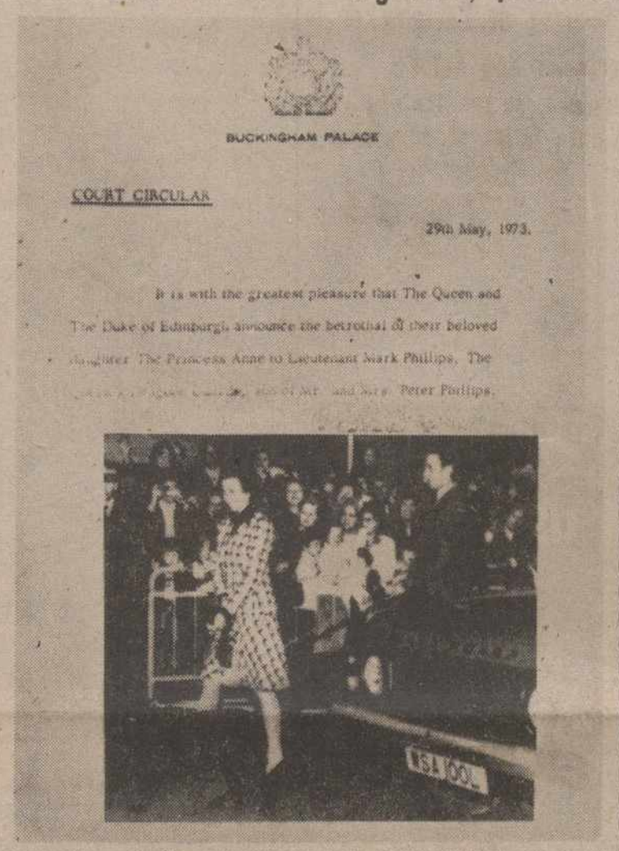

BUCKINGHAM PALACE

COURT CIRCULAR

29th May, 1973.

It is with the greatest pleasure that The Queen and The Duke of Edinburgh announce the betrothal of their beloved daughter The Princess Anne to Lieutenant Mark Phillips. The [illegible] and Mrs. Peter Phillips.

LONDRES. — Arriba, circular del Palacio de Buckingham, por la que se comunica oficialmente el compromiso de la princesa Ana de Inglaterra con el teniente Mark Philips. Abajo, la princesa Ana y el teniente Philips, salen de la estación de Abegreen en Escocia con destino a Londres, poco después de haberse anunciado su compromiso matrimonial.—(Telefoto AP - Europa Press)

Unos 40 altos oficiales, detenidos por participar en el motin

Destituido el comandante en jefe de la Armada

Atenas, 31.—El Gobierno griego ha anunciado hoy la destitución del vicealmirante Constantine Margaritis, comandante en jefe de la Armada griega.

Un comunicado del Ministerio de Defensa señala: «El Consejo Supremo de Defensa Nacional se ha reunido hoy bajo la presidencia del primer ministro George Papadopoulos y ha decidido la destitución de Constantine Margaritis, cuyo puesto será ocupado por el contralmirante Petros Arappakis, hasta ahora jefe de la Flota».

«El oficial destituido ha sido ascendido al grado de almirante. También ostentará en vida el título honorífico de comandante en jefe de la Armada», añade el comunicado.—Efe.

AMENAZAS CONTRA EL EJERCITO

Atenas, 31.—Una nueva organización clandestina griega ha amenazado hoy con ejecutar todas las semanas a un oficial del Ejército, a menos que el primer ministro, Jorge Papadopoulos, deje el poder antes del uno de julio.

La organización, que se autodenomina «Los vengadores democráticos», ha hecho este anuncio en una declaración anónima escrita a máquina que fue enviada por correo a todas las agencia extranjeras. Exige a Papadopoulos que dimita, pero que previamente invite al rey Constantino a que forme Gobierno y una vez constituido éste, exige de aquél, que salga del país junto con sus colaboradores.

«La organización de los «vengadores democráticos», mientras Papadopoulos siga en el poder después del 1 de julio, declara que ejecutará todas las semanas a un oficial del Ejército», se dice en la declaración.

«Reconocemos la crueldad de esta medida y que es asimismo inhumana y, además, que nadie la considerará justa. Los griegos nos condenarán; pero para nosotros es el único recurso que nos queda a fin de reaccionar contra este gobierno respaldado militarmente que no tiene el propósito de permitir que el país que, de libre de su presencia», dice la referida declaración.

«Los vengadores democráticos» hacen asimismo un llamamiento de ayuda a los pueblos libres de Europa, en el cual termina diciendo: «la libertad exige sacrificios y los que luchan por ella tienen que afrontar su propio sacrificio».—Efe.

ESTADO DE ALERTA DE LAS FUERZAS DE SEGURIDAD

Atenas, 1.—Las fuerzas de seguridad destacadas en Atenas y El Pireo han sido colocadas en Estado de alerta, informan fuentes fidelignas.

De momento se desconocen los motivos de esta medida, pero se tiene entendido que está relacionada con el reciente amotinamiento de la Marina.

Entre los detenidos con motivo de este amotinamiento figuran unos 40 altos oficiales, de los que dos son almirantes retirados, tres generales en

(Continúa en octava página)

EN LA CAPITAL DE ISLANDIA

Finalizó la "cumbre" NIXON-POMPIDOU

El presidente francés ha considerado la entrevista útil y constructiva

Reykjavik (Islanda), 31. — El presidente Nixon ha hablado durante casi tres horas hoy con el presidente francés, Georges Pompidou, en el Museo de Arte Kjarvalsstadir, de Reykjavik.

Pese a que la conferencia comenzó con diez minutos de retraso se prolongó 42 minutos más de lo previsto. El presidente Pompidou ha considerado la entrevista útil y constructiva sobre el estado de la Alianza Atlántica. Pompidou, al parecer, ha pedido a Nixon que no reduzca los contingentes de tropas norteamericanas en Europa. Teme el presidente de Francia que Estados Unidos decidan esta reducción de fuerzas cuando Nixon se reúna en Washington con el jefe del partido comunista soviético Brezney en el mes de junio.—Efe.

GUERRA DEL BACALAO

Reykjavik, 31. — El presidente Nixon vino a Islandia para hablar de problemas mundiales e inmediatamente se encontró metido de lleno en el tema del bacalao.

De la respuesta que Occidente dé a Islandia sobre este problema depende la permanencia de ese país en la OTAN lo que sin duda, repercutiría en la estrategia de toda la zona del Atlántico Norte.

Cuando poco después de su llegada, Nixon fue a visitar al presidente islandés Krustjan Eldjarn, éste aprovechó la ocasión para exponer la postura de Islandia respecto a la guerra del bacalao.

MANIFESTACIONES DE ISLANDESES

Reykjavik, 31. — Más de dos mil islandeses, haciendo flamear banderas rojas y gritando "abajo Nixon y Pompidou", organizaron una pacífica manifestación de protesta en el exterior del edificio en que se entrevistaban los Jefes de Estado francés y estadounidense.

Los principales objetivos de la manifestación, organizada por los sindicatos izquierdistas, eran protestar contra la presencia de tropas estadounidenses en la base islandesa de Keflavik, de apoyo de la NATO, y contra las pruebas nucleares francesas en el sur del Pacífico.

Los manifestantes, todos ellos muy jóvenes recorrieron aproximadamente un kilómetro y medio antes de llegar al punto en que se estaba celebrando la reunión franco-estadounidense del más alto nivel, y luego se apartaron de allí para dirigirse al parque posterior al edificio.

TERMINARON LAS CONVERSACIONES NIXON-POMPIDOU

Reykjavik, 1.—Los presidentes Nixon y Pompidou finalizaron hoy sus dos días de conversaciones a las 11'50 de esta mañana (hora española), momento en el que iniciaron una sesión final y oficial a la que asistieron sus ministros y asesores.—Efe-Upi.

LA HORA INTERNACIONAL

Por JOSE LUIS ALONSO ALMODOVAR

NIXON Y POMPIDOU, A SOLAS

Dieciocho meses después de su histórica reunión de las islas Azores, en donde se decidió la primera devaluación del dólar americano, los presidentes Richard Nixon y Georges Pompidou han vuelto a entrevistarse, durante dos días, en la capital de Islandia, Reykjavik. Tres largas sesiones de trabajo —calificadas por Pompidou como «útiles y constructivas»— han celebrado ambos estadistas en la famosa Galería de Arte de Kjarvalsstadir de la capital islandesa. Solamente unos doscientos policías han protegido la seguridad del lugar de la conferencia, sin que parece que haya sido apenas precisa su intervención, a pesar de los dos mil manifestantes que, con banderas rojas, llevaron a cabo una marcha pacífica de protesta contra la presencia de los dos presidentes. La baja temperatura reinante en Reykjavik, propia de su situación geográfica noreuropea, da un marcado tono de frialdad y mesura a todas las manifestaciones públicas del país y quizá también se haya hecho notar en la sala de las conversaciones. La mejoría en las relaciones franco-norteamericanas, operada en los últimos años, tras la desaparición de De Gaulle, no ha impedido al Gobierno de París criticar con gran severidad la anunciada reforma de la Carta Atlántica, que Henry Kissinger anticipó, en nombre lógicamente de Nixon, hace algunas semanas. En casi todas las capitales europeas se acogieron con muchas reservas las declaraciones de Kissinger, desconfiando del alcance y contenido de la nueva política hacia Europa de la Casa Blanca. Sólo el ministro español de Asuntos Exteriores ha manifestado públicamente su apoyo a este programa, que, por otra parte, tiene el indudable interés de romper el inmovilismo que existía en la estructura interna del bloque occidental, revisando y actualizando sus principales condicionamientos e interdependencias. Pero, la frase de Kissinger de que Wáshington «deseaba poner en orden a los europeos" causó aquí la natural mala impresión, despertando una justificada inquietud en la mayoría de las naciones del continente. Este recelo, unido a los serios problemas económicos y comerciales entre el Mercado Común y Estados Unidos, hacía particularmente difícil y delicado el diálogo entre los presidentes.

Pompidou, desde luego, únicamente puede hablar en nombre de Francia, mas no cabe duda que su representación política es, en esta ocasión, mucho más amplia. En sus negociaciones con Norteamérica, el presidente francés lleva la voz de Europa y, en especial, del Mercado Común, en el que Francia, con la tasa de crecimiento más elevada de los «nueve», se ha convertido en inequívoco protagonista. Prueba de ello resulta el modo como se ha organizado y desarrollado este encuentro en la «cumbre» de Nixon y Pompidou, rodeado de distintas características que las anteriores conferencias del presidente americano con los principales dirigentes europeos. En el pasado mes de febrero, el primer ministro británico, Edward Heath, visitó a Nixon en Wáshington. Posteriormente llegaron también a la capital federal el jefe del Gobierno italiano, Andreotti, en abril, y el canciller alemán, Willy Brandt, en mayo. En cambio, a la hora de entrevistarse con Pompidou se ha elegido un escenario neutral, sugerido precisamente por París y mucho más próximo a Europa que a Estados Unidos. El desplazamienao de Nixon a Reykjavik —en un país poco propicio a los norteamericanos y a su presencia militar en la base de Keflavik— constituye una deferencia del presidente a Pompidou y confirma el gran interés de la Casa Blanca por lograr un entendimiento de principio con Francia, tanto en los temas económicos como en los políticos, que haga más fácil y flexible un posterior acuerdo global con los europeos occidentales.

Tenemos la impresión, además, de que Nixon no pretende esta vez afrontar y resolver una serie de puntos concretos en sus reuniones con Pompidou, sino conversar, con mucha elasticidad, en torno a los actuales temas de discrepancia entre ambos Gobiernos. «Reducir el número de sus desacuerdos» es una aguda frase que emplea hoy la prensa internacional. El propio Kissinger parece igualmente inclinado a situar esta conferencia en el plano de las generalidades, lo que no significa, de ningún modo, que haya tenido un carácter rutinario. Por parte americana está en juego toda la futura estrategia política de Wáshington en sus nuevas relaciones con Europa —no olvidemos que Nixon calificó a 1973 como el «año de Europa»—, la reforma de la Alianza Atlántica y la debatida cuestión de la presencia de las tropas estadounidenses en Alemania. Para los franceses, por su parte, predominan ahora los temas económicos y monetarios, derivados de la creciente rivalidad comercial entre Norteamérica y la Comunidad Económica Europea. En el próximo otoño se celebrarán en Tokio las negociaciones del G. A. A. T., y Pompidou intenta a toda costa fijar una posición común de los países del Mercado. El peso económico de los «nueve» es cada vez más visible y debe condicionar al máximo las relaciones comerciales internacionales en los años venideros. Consciente de

(Continúa en octava página)

El Senado norteamericano, contra la política del presidente

Prohibidos los bombardeos sobre CAMBOYA

La resolución fue aprobada por 63 votos contra 19

Wáshington, 1. — Por primera vez desde la intervención norteamericana en el Sudeste asiático, hace más de trece años, el Congreso de los Estados Unidos se manifestó ayer conjuntanmente contra la política seguida por el presidente.

Imitando la decisión de l aCámara de Representantes de hace un mes, el Senado (Cámara Alta) aprobó esta tarde una resolución prohibiendo al Presidente cualquier tipo de bombardeo sobre Laos y Camboya.

El rechazo a la política asiática del presidente Nixon por parte del Congreso, se produjo en medio de una fuerte campaña de los congresistas republicanos y defensores del Gobierno para que el voto fuera aplazado hasta que Henry Kissinger, consejero presidencial, informará sobre sus negociaciones pasadas y aún pendientes sobre el cumplimiento del acuerdo de paz de París.

El voto del Senado fue de apoyo masivo (63 contra 19) a la resolución, presentada en el Cuerpo legislativo por una coalición de fuerzas antibelicistas, con el senador Thomas Eagleton a la cabeza.

De acuerdo a la resolución, cualquier acción bélica llevada a cabo desde el aire por las fuerzas armadas norteamericanas y sobre el territorio de Laos y Camboya, es «ilegal» y contradice el deseo expreso del Congreso norteamericano.

Una resolución similar fue pasada hace menos de un mes por la Cámara de Representantes. Esta era la primera vez que la Cámara se manifestaba contraria a la política presidencial en el sudeste asiático.

Una conferencia conjunto del Congreso, con miembros del Senado y de la Cámara, deberá ahora conciliar ciertas diferencias existentes en las dos diferentes resoluciones aprobadas.

Se espera que las fuerzas gubernamentales del Presidente Nixon intenten en dicho momento contrarrestar las presiones antibelicistas congresionales y hagan todo lo posible porque la Conferencia rechace ambos proyectos.

Aún así, es poco probable que la Conferencia conjunta contradiga los deseos expresos de ambas Cámaras, en parte después de la supuesta pérdida de influencia que está registrando en el Congreso el presidente Nixon como consecuencia del escándalo «Watergate».

El secretario de Defensa último, Elliot Richardson, había manifestado antes del voto del Congreso que si éste decidiera dificultar la política asiática del presidente, el Gobierno ignoraría sus decisiones ante los compromisos adquiridos por la administración en el acuerdo de paz de París.

Estados Unidos mantiene que los norvietnamitas han violado el espíritu del acuerdo de paz de París, por lo que creen necesaria la continuación de los bombardeos sobre las zonas de Laos y Camboya, donde se han producido las ilegales acciones bélicas a cargo de tropas norvietnamitas.—Efe.

REUNIDO EL CONSEJO DE MINISTROS

Madrid, 1. — Esta mañana se ha reunido en el Palacio de El Pardo, en sesión plenaria, el Consejo de Ministros, bajo la presidencia del Jefe del Estado, con asistencia de todos los miembros del Gabinete.

El anterior Consejo de Ministros se celebró el pasado 18 de mayo.—Cifra.

DALI EN LOS TOROS DE MADRID

MADRID. — El polifacético genio, maestro de la pintura universal, Salvador Dalí, ha sido espectador de excepción en la Plaza de Toros madrileña de Las Ventas de una de las corridas de la Feria de San Isidro. Dalí, acompañado por dos damas en un rasgo de de casticismo aplacó su sed con un típico botijo (Foto Europa Press)

M.C.D.2022

PALENCIA AL DIA

De blanco

El blanco fue el color que predominó en la jornada festiva del día de la Ascensión.

Blanco de niños y niñas que hicieron la Primera Comunión. Sus trajes blancos, puede decirse que pusieron la nota dominante en la sinfonía festiva, tanto en la capital como en la provincia.

Los templos y capillas registraron en este día de la Ascensión una gran afluencia de neocomulgantes.

Ya sabemos que esta fecha es tradicionalmente elegida para hacer las Primeras Comuniones, y el blanco color —en los trajes y en las almas de estas tiernas criaturas— puso la pincelada descollante a la jornada.

Después de recibir el Pan de los Angeles, los neocomulgantes recorrieron los hogares de familiares y amigos, sustanciando así esta otra acostumbrada estampa de la visita, de la felicitación y del regalillo.

Día, pues, de punta en blanco, que pase en gozosa celebración por numerosos hogares palentinos, donde un niño o una niña fueron protagonistas de este fausto hecho eucarístico.

En el orden atmosférico, el firmamento no estuvo tan de albo color. Pues, tras de una mañana de sol abundante, por la tarde llegaron a la cita urbana un frente de amenazadoras nubes y descargaron su cargamento de agua por estas latitudes. La lluvia, en seguida enfrió el ambiente.

Y unos cuantos grados bajaron en el termómetro en el espacio de unas horas, haciendo que los excursionistas, que con tanto gusto habían preparado su estancia y merienda en el monte «El Viejo», Sotillo, San Román y demás espacios umbríos de los alrededores urbanos, tuvieran que regresar antes de lo previsto al amparo de los soportales, pues por los altos y bajos campesinos empezó a soplar un airecillo nada primaveral.

Mayo, pues, se despidió destempladamente, no haciendo honor, a su final, como tampoco lo había hecho en su desarrollo, a aquello de «florido y hermoso», aunque, si bien se mira —sobre todo los sembrados, aparte algunos guadañeos graves que las tormentas del pasado sábado produjeron en diversas comarcas provinciales—, para las tierras y sembrados no ha podido discurrir, con su suavidad y lluvias alternativas, más apto. Por lo que su fondo bueno de lograr, ha sido mejor que su forma mala de presentarse. Váyase lo uno por lo otro.

El 30 de mayo, fiesta de San Fernando, se celebró el DIA DE LA JUVENTUD

Tuvo lugar la tradicional Vigilia y la "Promesa" de los nuevos afiliados

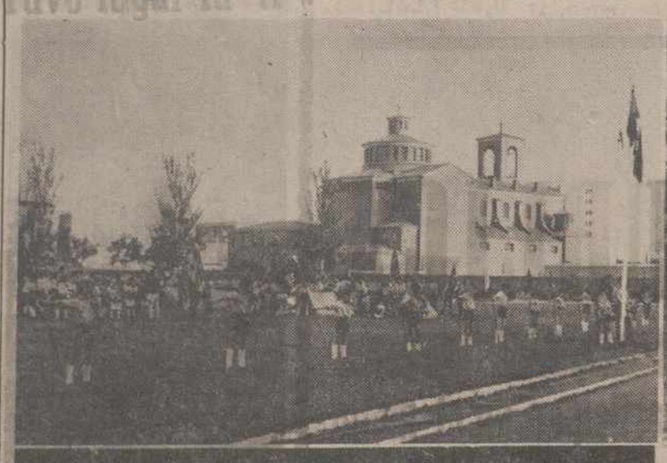

Actos del «Día de la Juventud», con motivo de la fiesta de San Fernando, patrón de la O. J. E., en el Campo de la Juventud. Arriba, flechas, arqueros y cadetes, formados en el campo de fútbol, y los nuevos afiliados a la O. J. E. (acompañados de algunos de sus padres), dispuestos a pronunciar la tradicional «promesa». Abajo, el gobernador civil entregando el título a uno de los nuevos Mandos e imponiendo la Medalla de la Juventud al director de la Emisora «La Voz de Palencia», Fernando Matía. (Fotos LUIS)

El pasado miércoles, 30 de mayo, festividad de San Fernando, Rey de Castilla y León, se celebró el «Día de la Juventud», con actos organizados por la Delegación Provincial de la Juventud, en Palencia.

Los actos comenzaron a la siete de la tarde, celebrándose la Vigilia en honor de San Fernando, patrono de la juventud española, y promesa de afiliados de la Organización Juvenil Española. Tuvieron lugar en el Campo de la Juventud, en el amplio marco deportivo del campo de fútbol.

En la tribuna que preside las pistas de atletismo y campo de fútbol se situaron las representaciones oficiales y posteriormente fue oficiada la santa misa.

Primeramente, en el terreno del campo de fútbol, un grupo de flechas, arqueros y cadetes, procedieron a la colocación de tiendas; en la tribuna fueron colocadas cuatro cruces de la O. J. E. inmediatamente comenzó la misa, que ofició monseñor Eduardo Izquierdo Navarro, prelado doméstico de Su Santidad y vicario general del Obispado, que pronunció la homilía, haciendo alusión a la festividad que se conmemoraba, con el patronazgo de la juventud española; en el Ofertorio de la misa, tuvo lugar la Vigilia de San Fernando.

Terminada la misa, los nuevos afiliados a la O. J. E. de Palencia, hicieron la «Promesa» tradicional, y seguidamente pronunció una alocución el delegado de la Juventud, Alejandro Díez Garrido; se refirió a que con estos actos en torno a la fiesta de San Fernando se clausura un año de actividades, aunque en realidad prácticamente en la O. J. E. no hay clausura de curso ya que la época de verano es período de gran acción en las competencias de la Delegación de la Juventud; felicitó a los que pronunciaron la tradicional «promesa», exhortándoles a ser siempre fieles a tal compromiso; asimismo felicitó a todos los que, de alguna manera, habían sido objeto de distinciones con títulos y condecoraciones. Fue largamente aplaudido.

Inmediatamente, por el gobernador civil y jefe provincial del Movimiento, y otras autoridades y representaciones oficiales de la presidencia, se procedió a la entrega de títulos de mandos y recompensas, juveniles.

Entre las condecoraciones concedidas e impuestas figura la de la Medalla de la Juventud, al director de la emisora de radio «La Voz de Palencia», Fernando Matía Conceiro; en medio de grandes aplausos fue condecorado por el jefe provincial del Movimiento, Azorín Ortiz.

A continuación se hizo entrega de otras condecoraciones y títulos, así como de los trofeos de los Juegos Deportivos de la O. J. E.; todas las distinciones fueron recogidas en medio de grandes aplausos.

Se procedió seguidamente al acto de arriar bandera, que realizaron el gobernador civil y jefe provincial del Movimiento, el gobernador militar de la plaza y el delegado provincial de la juventud, acompañados respectivamente por un flecha, un arquero y un cadete.

Por último, el gobernador civil y jefe provincial del Movimiento pronunció una breve alocución, para felicitar a todos los distinguidos con trofeos, títulos o condecoraciones, y para alentar a los nuevos afiliados a la OJE, declarando finalmente clausurado el acto; fue largamente aplaudido. Este acto terminó cantándose «Prietas las filas», canción oficial de la O. J. E.

Con el gobernador civil y jefe provincial del Movimiento, José María Azorín Ortiz, presidieron el presidente y fiscal jefe de la Audiencia Provincial, Ramón Bermúdez y Santiago Martín, respectivamente; gobernador militar de la plaza, coronel Alfonso Aguado; presidente de la Diputación, Angel Casas Carnicero; alcalde de Palencia, Juan Ramírez Puertas; subjefe provincial del Movimiento, Máximo Herreros; delegado provincial de la Juventud, Alejandro Díez Garrido; delegados provinciales de Información y Turismo y de Trabajo, Angel María Vecino y Alfonso Vázquez Blanco; jefe local del Movimiento, Julián Bercianos; y delegado provinciales de Sección Femenina, E. F. y Deportes, Familia y A. Social, Florinda Barreda, José M.ª García Alonso, Patricio Izquierdo y Cesáreo Estébanez respectivamente, teniente coronel de la Guardia Civil, Nicolás Blanco; jefe provincial de Tráfico, Jaime Neira, y otras representaciones oficiales, encontrándose también diversos consejeros del Movimiento y mandos provinciales de la Delegación de la Juventud. Tras oficiar la misa monseñor Izquierdo Navarro (que estuvo asistido por el asesor religioso de la Juventud, don Lorenzo Carrascal) se incorporó a la presidencia.

Delegación de Hacienda

Servicio de Información

Calendario del contribuyente para el mes de junio de 1973

Impuesto. — Rentas de capital: Declaración e ingreso por el concepto de dividendos y participaciones en beneficios o reservas sociales; plazo: dos meses a contar de la fecha de exigibilidad por el sujeto perceptor.

Impuesto.—Rentas de capital: Relación de perceptores que han de presentar las entidades pagadoras de rentas de capitales que se pagaron o abonaron en cuenta, contra cupón o por estampillado; plazo: en los diez últimos días del presente mes.

Impuesto. — Impuesto de sociedades: parte de alta en el Indice Provincial de Entidades Jurídicas; plazo: un mes a partir de la constitución.

Impuesto. — Impuesto de sociedades: Declaración, con ingreso en cuenta, en su caso, de la cuota resultante, correspondiente al ejercicio 1972: plazo: veinte días hábiles siguientes a la aprobación de cuentas. *Finalizando el plazo* por lo que al indicado ejercicio de 1972 se refiere, *el 26 de julio.*

Impuesto. — Renta de las personas físicas: Declaración-liquidación correspondiente al ejercicio 1972; plazo: finaliza el día 5 de julio.

Palencia, 1 de junio de 1973.

Concurso de Carteles de la Feria de San Antolín

Mañana, se reunirá el jurado para fallar el certamen

Mañana sábado, tendrá lugar el fallo del Concurso de Carteles de la Feria de San Antolín 1973.

A este efecto, a la una y media de mediodía, se reunirá en el Ayuntamiento el jurado calificador, compuesto por catedráticos y profesores de dibujo y pintura, artistas profesionales y críticos de arte, junto con la representación correspondiente de la Comisión de Fomento del Ayuntamiento, para estudiar los carteles presentados y emitir fallo.

¿Conoce usted? el crédito abierto

de las Cajas de Ahorros Confederadas

Para empresas y hombres de acción.

Para todos y para todo.

Con tan reducido interés no se pueden encontrar plazos de amortización más largos.

Para casos típicos están los Créditos Abiertos. Para el caso particular de Usted, está

"su" Crédito Abierto

Su Caja le espera.

CARTELERA

TEATRO PRINCIPAL
HOY: 5, 7.45 y 10.45 noche
¡Sensacional éxito!
«JUSTICIA SIN PALABRAS»
con Jean Gabin
Mayores 18 años
MAÑANA SABADO-UNICO DIA
presenta la voz más cotizada en la Radio y en TV
PAQUITO JEREZ
al frente de su gran espectáculo de revistas
«UN FAMOSO EN REVISTA»
Localidades a la venta

CINE REY D. SANCHO
SESIONES: 5, 7'45 y 10'45
ULTIMO DIA
El más rotundo impacto del cine de humor español:
«SECUESTRO A LA ESPAÑOLA»
¡Vea esta película en versión original. En suecia se da con cortes!
(Mayores de 18 años)

CINE AVENIDA
ULTIMO DIA
Monumental programa doble:
«DON ERRE QUE ERRE»
con
Paco Martínez Soria
y
«DON QUIJOTE CABALGA DE NUEVO»
Con el siempre sensacional CANTINFLAS
(Toleradas)

CINE ORTEGA
Mayores 14 años y menores con tutores
«HUIDA DEL PLANETA DE LOS SIMIOS»
La escalofriante posibilidad de que los irracionales lleguen a dominar a la raza humana

CINE PROYECCIONES
Desde las 4. 18 años
«CUATRO CABALGARON»
Y
«ZORRO, EL REBELDE»

Religiosas

PALABRA DE DIOS

Jornada mundial para las comunicaciones sociales

Séptimo domingo de Pascua: Jn 17, 11-19

La Palabra de Dios se hizo Escritura y se propagó por la lectura. Al subir el jueves pasado al monte de la Ascensión, Jesús impuso a los suyos este mandamiento: **Id por todo el mundo y hacer prosélitos míos de entre todas las gentes.**

Tanto y más de la viva voz se valieron los Apóstoles y discípulos, para dar cumplimiento a este precepto ineludible del Señor, del papiro —que era el papel de entonces— o del pergamino, más caro que aquél y por lo mismo menos usado por dos o más veces en sucesivas redacciones, que dieron lugar a los llamados palinseptos. El primer escrito del Nuevo Testamento es la **Carta Primera a los Tesalonicenses**, porque el orden en que nosotros leemos los libros de la Santa Biblia no siempre corresponden al orden cronológico.

Con qué fervor recogían los cristianos más instruídos estos documentos que, leídos en comunidad o al amor de la lumbre, encendían sus almas, y estrechaban sus vínculos sociales para hacer de ellos **«un solo corazón y un alma sola».**

A lo largo de los siglos, la lectura de los Libros Santos, juntamente con la predicación verbal, fue el instrumento de que Dios se sirvió para atraer hacia su Corazón adorable las almas más alejadas. Conocido es el caso de aquel estudiante y profesor de inteligencia prócer, el hijo de Santa Mónica, cuando una voz misteriosa le señaló en el huerto la lectura de la carta del mismo Pablo a los romanos. «Toma y lee». Y tomó y leyó, muy oportunamente a su caso: «¡Basta ya de comilonas y borracheras; de libertinaje, querellas y envidias! Hora es de levantarse del sueño, y revestirse de Nuestro Señor Jesucristo».

Sin saber quién los lee, dejad
buenos libros, revistas, ESPIGAS;
sin saber quién los lee, dejad
que se lleven el grano las brisas.

Hemos nombrado la «hoja parroquial diocesana», destinada por voluntad de nuestro señor Obispo a que dulcemente vaya llamando a todos los hogares, y diciendo, como el ángel a San Agustín: «Toma y lee».

El próximo domingo la Palabra de Dios se enfundará en **viento impetuoso.** Como la Radio. O de **«un ligero y blando susurro»**, como en el que Dios se mostró a Elías, cuando este huía de Jezabel. Como la Radio también, gran vehículo de la Palabra de Dios, como lo es de la semilla de los frutales o de las mieses. ¡Gran invento aquel del gran Marconi! Estar oyendo, al mismo tiempo que se emiten, las saladísimas pláticas dominicales del palentino P. Venancio Marcos o la orientación de cada día del D. Florentino del Valle por la «Voz de Radio Palencia»; o el devoto Rosario vespertino de la iglesia de San Pablo, que, en los sábados remata la homilía dominical de D. Laurentino María Herrán; o la «Misa dominical de enfermos» de Ntra. Señora de la Calle, o las agudas charlas del P. Torres.

«Habló Yavé a Abram en visión». Esto sucedió como veinte siglos antes de la Era cristiana; al comienzo de los tiempos históricos de cronología conocida. Ahora, veinte siglos después de Jesucristo, Dios sigue hablando «en visión», por medio de ese invento de la Tele, que ha superado con mucho al de Marconi, porque el sentido de la vista encandila al hombre, como ya lo cantó Juan de la Cruz:

Descubre tu presencia / y máteme tu vista y hermosura;
mira que es la dolencia / de amor, y no se cura
sino con la presencia y la figura.

El que esto escribe no se pierde una de esas «Fiestas del Señor», que a las 11.30 de los domingos y días festivos nos ponen en TVE, con esas sabias explicaciones del P. Sustaeta. Y sé de alguno en Palencia que, aunque no va a Misa, aunque puede —cosa reprobable—, oye esas exquisiteces porque le gustan. No todo es frívolo en TV. Hay secciones serias, formativas, religiosas no sólo cuando hay sotanas y Crucifijo, sino cuando hay orientaciones sanas y morales para la vida del teatro y... el teatro de la vida.

Sea el fruto de esta siembra, cooperar al sostenimiento y buen uso de los Medios de Comunicación Social de la Iglesia. Amén.

MANUEL GARCIA
Director de ESPIGA

ADORACION NOCTURNA ESPAÑOLA
Sección de Palencia

La noche del 2 al 3 del presente mes de junio, celebrará en la iglesia de San Francisco su Vigilia mensual ordinaria el Turno segundo de esta Sección.

ESCENARIOS Y PANTALLAS

ESTRENOS CINEMATOGRAFICOS

TEATRO PRINCIPAL

«JUSTICIA SIN PALABRAS».— Nacionalidad: Francesa. — Productora: S. N. C. — Director: Pierre Granier-Deferre. — Intérpretes: Jean Gabin, Eleonore Hirt, Marc Porel. — Fecha de estreno: 30-6-73.

Se ha extraído el argumento de esta película de la novela «La horse», dentro de la «serie negra» a que aquélla pertenece. Y resumiendo el fondo de ella, podrían decirse que es la expresión cruda, implacable de un «tomarse la justicia por su mano», realizada en estilo violento y con cierto forzamiento melodramático y convencional.

Recoge la historia de una familia de granjeros franceses gobernada dictatorialmente por el abuelo (nos recuerda, en algunos casos, el tristemente célebre caso de los Dominici), que, por sus propios medios y recursos, se opone a una banda de traficantes de drogas, en la que estaba mezclado un nieto de aquél, al que la banda persigue.

Dos hechos, pues, se retratan en esta narración: la actitud y forma casi feudal de regir esta familia, y la decisión rígida, sin concesiones, oponiendo la fuerza por la fuerza del protagonita, apoyado después por toda la familia, contra los traficantes y sus violentos medios de persuasión y de venganza.

Los hechos están planteados de tal forma, que las simpatías del espectador se ponen del lado de este abuelo duro y de su propia justicia, dada la catadura sumamente delictiva de los traficantes y de sus métodos contra los que se aplica. Pero hay por medio homicidios, venganzas e impunidades, que moralmente, deben ser rechazados.

Es excelente la interpretación de Jean Gabin, que encarna con sobria justeza y precisión, la personalidad rígida, voluntariosa, de este granjero duro.

Los demás intérpretes actúan con acierto. Abundando más en la expresión del gesto que de la palabra, lo que contribuye a destacar más el carácter retraído de los tipos y el «clima» ambiental dramático de la historia.

Es buena la fotografía en color y se ha sabido mantener el interés de la acción, con dosificación y tenso contenido de episodios narrados.

F. BUISAN

✝

EL SEÑOR

Don Pedro Bregón Alconero

FALLECIO EN PALENCIA EL DIA 31 DE MAYO DE 1973

A los 64 años de edad

Después de recibir los Santos Sacramentos

— D. E. P. —

Su desconsolada esposa Josefa del Amo González; hijos Florentina, Agustín, María, Angela y Josefa Bregón del Amo; hijos políticos, hermanos, hermanos políticos, nietos, sobrinos, tíos, primos y demás familia,

Suplican una oración por el descanso de su alma.

Vigilia y conducción: Tuvo lugar, hoy, día 1, a las seis de la tarde, desde el Depósito del Cementerio, al panteón familiar.

Misa de familia: Hoy, día 1, a las ocho y media de la tarde, en la Iglesia Parroquial de María Reina Inmaculada.

Casa doliente: Calle Francisco Reinoso, núm. 3-3.º, C.

Pompas Fúnebres: «Ntra. Sra. de la Calle».

Primeras Comuniones

Fiesta de la Ascensión, protagonizada por la infancia y la Eucaristía

El día de la Ascensión, además de ser uno de los tres jueves que en el año (al decir la archipopular expresión) «relumbran más que el sol», es la jornada de las primeras comuniones; es cierto que en el domingo infraoctava de la Ascensión y asimismo en la pascua de Pentecostés hay también primeras comuniones en templos y capillas, pero es el Jueves de la Ascensión la fiesta que abre marcha y que se lleva la palma en el número de primeras comuniones.

La festividad de la Ascensión tuvo, pues, en Palencia (como en años pasados), ese amable brochazo de ternura, traducido en la blancura del atuendo infantil para este primer encuentro con la Eucaristía. Esta blancura y este infantilismo estuvo presente en las misas especiales de primeras comuniones en determinados templos; después saltó a la calle y entre el sol que lució a retazos en nuestra ciudad y el viento desapacible que abanicó el rostro de Palencia en esta coyuntura de la Ascensión en 1973, se silueteó (multiplicado en centenares de presencias) la gracia blanca de los peques neocomulgantes, poniendo una nota de gran fiesta familiar trascendiendo a la vía pública, convirtiendo así a la calle en el gran hogar palentino celebrando jubilosamente una muy entrañable fiesta que es algo así como una pleitesía —arropada en resonancia litúrgica— a esas edades esperanzadas y encantadoras que configuran los años de la infancia.

Como testimonio de un espectáculo cordialísimo (trasunto gráfico de un mensaje de espiritualidad que rodó por los palentinos vientos de la Ascensión) traemos esta foto, en la que se recoge la presencia infantil de los neocomulgantes en uno de los templos de nuestra ciudad en la mañana del último día del mes de mayo.

(Foto LUIS)

M.C.D.2022

NECESITAMOS

JEFE DE TALLER

para hacerse cargo al frente de varios mecánicos del mantenimiento de la flota de camiones, turismos y maquinaria obra civil.

BUSCAMOS personas con:

- Amplio sentido de la responsabilidad
- Dotes de mando
- Buenos conocimientos de mecánica automóvil
- Valoraremos experiencia

OFRECEMOS:

- Empleo estable
- Salario según valía a revisar anualmente
- Posibilidades de promoción
- Facilidades para adquisición de vivienda
- Reserva absoluta a candidatos.

Interesados, dirigirse por escrito enviando curriculum-vitae detallado a:

Apartado 139 — Ref. W — SAN SEBASTIAN

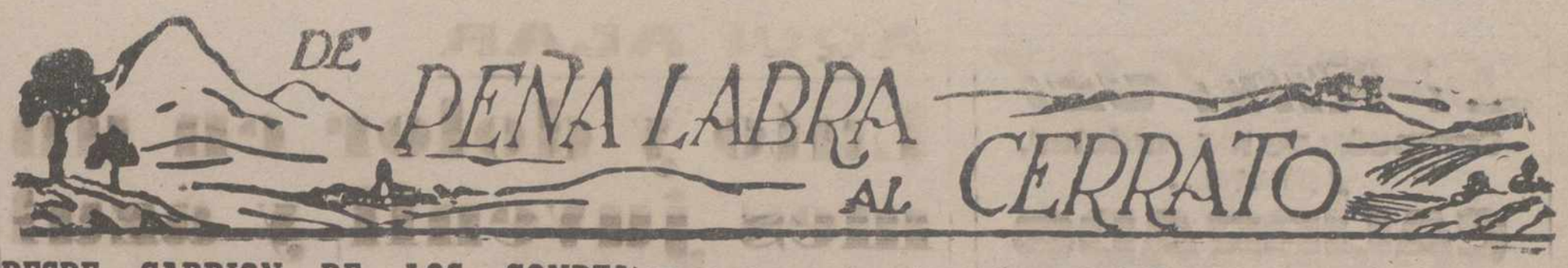

DESDE CARRION DE LOS CONDES

Conferencias que organizó la Delegación Provincial de la Familia

En los últimos días de la semana pasada, tuvo lugar en el Salón de Actos de la Caja Rural de Carrión, como ha sucedido en otras localidades palentinas, un ciclo de conferencias que bajo el título general de «Escuela de Padres», preparó la Delegación Provincial de la Familia, de la Jefatura Provincial del Movimiento.

Los temas eran muy interesantes y por ello, fue numeroso el público asistente a esta charlas que corrieron a cargo del propio delegado provincial de la Familia, don Patricio Izquierdo Sarro. El primer día don Fernando Magide de Prado, Alcalde del Ayuntamiento de Carrión, pronunció unas breves palabras para presentar al señor Izquierdo, quién acto seguido, disertó sobre el tema: «La Juventud y los Padres».

El tema era interesante y significativo dentro de los tiempos que corren. Don Patricio Izquierdo habló de las diversas tendencias juveniles, y de las acusaciones más corrientes que éstos suelen lanzar sobre sus padres.

Desarrolló la conferencia con mucha claridad y objetividad principalmente, sabiendo conjugar la amenidad con el conocimiento. Al finalizar su disertación fue largamente aplaudido, estableciendo a continuación un amplio diálogo que sirvió para clarificar más aún el tema.

El segundo día dió comienzo con unas palabras de don Ricardo de Felipe Calvo, Jefe Local del Movimiento de Carrión, y el conferenciante abordó acto seguido el tema correspondiente al día, que era «El amor y el sexo». Con profundidad y conocimiento también, señaló las corrientes actuales en torno a este tema, y los pensamientos de una inmensa mayoría de jóvenes sobre el mismo, pensamientos dijo, que tienen una gran dósis de revolución y no tanto de libertad como ellos mismos señalan, sino más bien de libertinaje, que son dos cosas totalmente distintas. Finalizada la charla también se estableció un amplio cambio de impresiones dirigido principalmente a las formas de vida, en este sentido, que rigen en otros países y sus consecuencias dentro de la sociedad actual.

El ciclo de conferencias «Escuela de Padres», dió por terminado con el tema: «Libertad», que como el mismo señor Izquierdo Sarro señaló, tiene en muchos conceptos unas vertientes totalmente equivocadas, sobre todo para algunos sectores que piensan que libertad es hacer lo que uno quiera, sin pensar en las consecuencias que pueden tener con vistas a los demás.

En resúmen, podemos calificar de un auténtico éxito estar charlas organizadas por la Delegación Provincial de la Familia, y esperamos que no pase mucho tiempo sin que otras Delegaciones Provinciales del Movimiento, organicen otras similares. La Juventud, pensamos nosotros, merecería también unas conferencias de este tipo que en la presente ocasión fueron exclusivamente para los padres.

El Corresponsal
ANGEL LUIS BARREDA

Crónica de Dueñas

Apoteótico recibimiento y dilatada estancia de la imagen de FATIMA

Las gestiones rápidas y eficaces de nuestros sacerdotes, han hecho posible esta maravillosa jornada de fervor mariano, vivida en Dueñas, el 29 de mayo, La Virgen de Fátima ha querido hacer escala de privilegio en nuestra parroquia de la Asunción.

Llegó la imagen con puntualidad a la hora de cita: las 11.30 de la mañana. La acompañaban junto con su capellán, don Luis Ruiz Galiana, el reverendísimo P. Abad de la Trapa con varios de sus monjes, el reverendo P. Prior del convento de Dominicos de Palencia, encargados de la custodia a su paso por Palencia. La Virgen había hecho dos breves paradas en Calabazanos y en La Trapa, para compartir su mensaje de oración y penitencia con los dos cenobios de clausura allí existentes, clarisas y cistercienses.

El recorrido de la imagen por las calles de la ciudad, camino del templo parroquial, parecía electrizar a la gente que acudía por momentos a engrosar las filas de la procesión de entrada de tal forma, que al llegar al templo, las naves amplísimas de nuestra monumental iglesia, estaban abarrotadas de una multitud que parecía imposible ser un día laborable.

Saludó a la Virgen nuestro párroco, don Vicente Sánchez, quien animó a todos a acompañar, rezar y honrar a la misma, durante los actos que ininterrumpidamente iban a celebrarse durante el día. A continuación, el reverendo padre Prior de los Dominicos de Palencia, con voz emocionada y elocuencia recia, hizo un breve resumen del mensaje que trae la Virgen y entregó con nostalgia su imagen, diciendo galantemente: «en buenas manos la dejamos».

El desarrollo de la jornada se encargó de demostrar que la expresión no era mera galantería, sino auténtica realidad. Dueñas ha vivido pegada materialmente a la venerabilísima imagen de Fátima.

Comenzó la primera audiencia, presidida por el P. Abad; acto de sacerdotes y religiosos, sacerdotes de la zona y religiosos de Dueñas y Venta de Baños, con el Santísimo expuesto, renovaron su compromiso de unidad jerárquica y de consagración a Dios y a las almas. Terminó este acto con la bendición impartida por el P. Abad. A continuación, los sacerdotes ocuparon lugares de confesión, que a lo largo de toda la jornada se vieron constantemente concurridos.

La Virgen de Fátima, llevada en hombros por miembros de la Corporación.—(Foto BARCINA)

Inmediatamente dio comienzo el segundo acto programado: madres con sus hijos pequeños hicieron la oblación de sus niños ante la Virgen. Les dirigió una plática preparatoria don Manuel Abia, párroco de Venta de Baños y delegado de zona, procediendo después a impartir la bendición a aquellos niños cuyos característicos gemidos parecían querer iniciar un canto de alabanza a la Virgen. Terminó este simpático acto con el desfile de todas las participantes ante la imagen levantando a sus hijos en actitud de ofrenda y súplica.

Por la tarde, a las tres y media, Colegios y Grupo Escolar llenaban en abigarrado enjambre el templo, rindieron homenaje a la santa imagen, turnándose en el rezo de los misterios del Rosario. Una plática orientadora de don Manuel Merino, párroco de Palenzuela, preparó la recepción del sacramento de la Penitencia que se impartía en todos los rincones del templo.

Seguidamente llegó uno de los actos más emotivos de esta jornada: la presentación de los enfermos. Una gran cantidad de enfermos y ancianos rezaron ante la imagen y participaron de la Santa Misa que celebró para ellos don Javier Aranguren, Rector del Verbo Divino. A la hora de la homilía don Salvador Prádanos, coadjutor de nuestra parroquia, exhortó con vibrante y emocionada palabra, a penetrar el sentido cristiano del dolor y de la cruz, terminando con unas palabras dirigidas a la Virgen que hicieron subir la emoción del acto.

Las escenas de sentida emoción eran palpables y no pudieron evitarse las lágrimas

Terminado el acto de enfermos, comenzó la Santa Misa de despedida. Imposible describir el aspecto del templo repleto de fieles. Asisten en lugar preferente todas las autoridades locales. Los sacerdotes continúan confesando, celebra la misa el párroco. Su homilía se hace gratitud a una Madre que ha querido regalarnos este gran día y a un pueblo que ha sabido hacer honor a lo que oyera en la mañana: «en buenas manos la dejamos». Tras una vigorosa exhortación a perseverar en este cariño a María, termina agradeciendo a quienes hicieron posible todo esto. La hora del ofertorio tuvo un tono de emoción; don Dionisio Sinova, alcalde de nuestra ciudad, recitó una fórmula de ofrenda y consagración que fue seguida con una expectante atención por el inmenso gentío; entre otras cosas dijo: «Recuerda Madre Inmaculada, que nuestra parroquia lleva por título el Misterio de tu Asunción gloriosa; que nuestros antepasados levantaron en tu honor ermitas como Onecha y Los Remedios, que una de las puertas de nuestra antigua muralla recibe el gracioso nombre de Ojo de la Virgen que estás nombrada Patrona y Abogada nuestra, en el misterio de tu expectación por lo que te llamamos Virgen de la O. No permitas que el error se meta entre nosotros. Que tu poderosa intercesión nos obtenga de tu Hijo que, protegidos por tu cariño de Madre, nos mantengamos firmes en la fe, vivamos siempre en paz y sepamos construir con esperanza un futuro mejor».

En resumen, un gran día que será imposible olvidar a quienes tuvimos la suerte de protagonizarlo.

El Corresponsal

- Abierto al campo
- Abierto al mar
- Abierto a la ciudad

crédito abierto

de las Cajas de Ahorros Confederadas

Para empresas y hombres de acción.

Para todos y para todo.

Con tan reducido interés no se pueden encontrar plazos de amortización más largos.

Para casos típicos estan los Créditos Abiertos. Para el caso particular de Usted, está

"su" Crédito Abierto

Su Caja le espera.

leco, s/a

Avda. José Antonio, 16 - Tel. 22 20 97 - LEON

Distribuidor exclusivo y Delegado Técnico para León, Valladolid, Zamora y Palencia de:

m. i. b. s. a. Fabricantes con licencias alemanas de las bombas

Sihi y HALBERG

para industrias:

- química y petroquímica
- alimenticia
- papelera
- abastecimientos de agua
- agricultura y riegos
- construcción (Equipos hidroneumáticos)

PLEUGER

BOMBAS SUMERGIBLES S.A.

bombas sumergibles para elevación de aguas:

- pozos profundos
- perforaciones
- abastecimientos
- riegos

ASEA contactores arrancadores y motores eléctricos

(construcciones bajo normas internacionales)

- monofásicos
- trifásicos cerrados y abiertos
- trifásicos con freno
- trifásicos de dos velocidades
- trifásicos antiexplosivos
- de corriente continua

leco, s/a Servicio de recambios y asistencia técnica garantizados

Crónica de Aguilar de Campoo

NOTICIARIO LOCAL

La prueba ciclista en el descenso del Pantano y en el alto puntuable (Fotos RUITER)

INAUGURACION DE UN BAR-CAFETERIA Y DISCOTECA. — En la noche pasada del viernes, se efectuó la inauguración y bendición por don Policarpo Ruiz, coadjutor de la parroquia y asistencia de las autoridades y jerarquías locales, presididas por el alcalde don José Gómez Eriz, y numerosas personalidades y gran cantidad de público, que fueron obsequiados, con vinos, licores y aperitivos en barra libre, por sus nuevos dueños Luis y Juanjo, durante toda la noche.

Les desamos mucho éxito, con la más cordial enhorabuena.

CAMPEONATO PROVINCIAL JUVENIL, ORGANIZADO POR EL CLUB CICLISTA AGUILARENSE.—Con carácter nacional en la mañana del domingo, a las once, se celebró en nuestra villa, en el que tomaron parte 37 corredores de diferentes provincias, entre ellos León, Salamanca, Segovia, Valladolid, Santander y Palencia.

En circuito cerrado de 9 vueltas con un total de 59 kilómetros, por la Avenida del Generalísimo con meta final en dicha Avenida.

Resultó vencedor de la prueba, Jóés Luis Rodríguez Inguanzo "equipo La Casera" que llegó el primero. Feliciano Sobradillo Casado "equipo Volvo", el segundo, y tercero Alberto Fernández Blanco "equipo Volvo" resultando este último campeón provincial. Mucha expectación en los diversos puntos estratégicos del circuito y en la meta final, donde fueron calurosamente aplaudidos los corredores y felicitados, entregándoles grandes ramos de flores, por cuatro bellas señoritas de la villa.

Este club es tal la simpatía que ha despertado, que próximamente serán organizadas nuevas pruebas, que oportunamente se darán a conocer.

EN LA CIUDAD DEPORTIVA. — Se celebró el encuentro Paredes-Aguilar, campeonato de primera regional, con triunfo de nuestro equipo local por 4 a 1, el Paredes jugó bien, pero faltaban 6 de sus mejores jugadores.

La tarde espléndida, pues hizo hasta calor, lo que hizo el campo estuviera animado parece cada vez aumenta más el entusiasmo, pero al final hubo viento fuerte y salió el frío.

LA GUARDA DEL SERVICIO DE PESCA. — Actuó en Rueda de Pisuerga, domingo, lunes y martes, ante grandes bancadas de pesca de boga que es preciso su extracción en beneficio de la pesca, que se efectúa con redes, que casi y como dice el Evangelio era verdaderamente milagrosa, hay redes que salían con 600 kilos que casi se rompían, pasaron de varios miles de kilos, los capturados, con lo que se fomenta la reproducción de la trucha y el cangrejo, por ser coto de pesca Quintanaluengo.

Los trabajos fueron realizados por los guardas de pesca, Teófilo Marchán, Gregorio Alvarez, Jesús Andrés, Máximo Cabria y José Luis Díez.

Las piezas conseguidas ha sido un término medio entre 400 y 600 gramos y algunos ejemplares hasta de un kilo, caso excepcional y la pesca capturada se dejó llevara los que estaban presenciando la operación, otra parte se entregó al asilo, y lo que no, se abrió zanja por los mismos guardas y fue enterrado.

En Aguilar antaño, había en la calle Pesquera y el Puente, que eran pescadores con red entre ellos la familia Garibaldi y la familia Candelas Esteban, más conocidos por el sobrenombre "los Escabeches" y más de una vez recuerdo haber visto a la señora Teresa, a la señora Candelas y a la señora Encarnación, con grandes cestos de pesca y la romana de libras, que vendían a real y a real y medio la cantidad que querían.

LAS ROGATIVAS DE LA ASCENSION.—Se han celebrado según la tradicional costumbre, con toda solemnidad a las ocho de la mañana saliendo de la parroquia con cruz alzada, cofradías con las insignias de la Vera Cruz, la Virgen del Llano y San Isidro, señoras de Acción Católica, Hijas de María y Marías de los Sagrarios. Más de un centenar de personas, en la fresca mañana primaveral estuvieron el lunes en la ermita románica de Santa Cecilia, donde el alegre campanil de la torre llamaba con su lengua de bronce, a los vecinos del barrio, que presurosos subieron a oír la santa misa. En el día de ayer martes, la rogativa fue en la iglesia del antiguo monasterio de Santa María la Real, recientemente y casi totalmente restaurada, que es una bendición verla ,pues sólo falta cristales en algunos ventanales góticos y la puerta del claustro, para evitar corrientes, pues el suelo, columnas y arcos están completamente terminados y son una verdadera maravilla, al igual que el claustro, que se desmontaron bóvedas y una parte está sin cubrir, lástima que unos días más y habría quedado completo, su restauración, al igual que la torre o espadaña, que también empezaron pero no concluyeron.

La Avda. del Convento está completamente urbanizada, con sus farolas, bancos y aceras. El Arco o Puerta de Entrada de la Barbacana, está totalmente restaurado, alquitranado el camino, los desagües realizados. ¿Qué falta para que el Convento esté en marcha?

A la misa que allí se ha celebrado asistieron los vecinos de la barriada de Bernardo del Carpio, que en su mayoría son el pueblo o municipios de Cenera de Zalima, hoy sepultado bajo las aguas del pantano, y son en realidad, un municipio más agregado a nuestra villa.

La rogativa del miércoles ha sido en el convento de Santa Clara, y a través de la calle del Puente, cruzando este y a orillas del río Pisuerga, con mayor concurrencia aún que días anteriores.

Echamos de menos en las rogativas, nuestra juventud, que trasnocha pero no madruga, va a los bailes y cafeterías, pero no a la iglesia, es preciso también cultivar el espíritu y la tradición de nuestros mayores, y como dice el Santo Evangelio, no sólo de pan vive el hombre, sino de toda palabra que sale de la boca de Dios. ¿Y cómo va ha salir palabra alguna si no se lo pedimos y rogamos?

El Corresponsal y Cronista de la Villa, ANIANO FONTANEDA.

Desde Herrera de Pisuerga

El accidente de Naveros

Una trágica noticia que ha enlutado HERRERA

Aunque en realidad, las columnas de DIARIO-DIA han tratado casi exhaustivamente el trágico y luctuoso suceso que ha ensombrecido y apenado a toda la zona herrerense, el corresponsal cree que debe puntualizar algún detalle, que por la premura del tiempo ha podido quedar sin noticia.

Esas patéticas escenas que se desarrollaron en el mismo lugar del suceso, cuando los nervios de los familiares estallaron hasta el borde de la histeria, son para el que tuvo la oportunidad de vivirlas, unos momentos tan cargados de tragedia y patetismo que difícilmente podrá borrar de su enfebrecida mente. Esas seis vidas jóvenes, en la flor de la vida y de la juventud, y que tan trágicamente se ha llevado la implacable Parca, creo que claman al Cielo y nos deben de hacer reflexionar a todos un poco. La vida es un don preciado que nos ha dado Dios y no podemos disponer de ella caprichosamente. Si todos ésos émulos de Emerson Fitipaldi, que conducen algunas veces con unas copas de más, hubieran visto a esas cuatro hermosas muchachas con su vida segada tan brutalmente y luego contemplar las desgarradoras escenas que se produjeron en Nogales el día del entierro, a buen seguro que tendrían más cuidado al conducir.

Si el entierro de Jesús Santos fue una apenada y masiva manifestación de duelo en Herrera, el de las cuatro muchachas de Nogales, alcanzó un grado tan tremendo de emotividad entre personas, ajenas muchas de ellas con ésas chicas y sus familias, lloraban como auténticos chiquillos ante tanto dramatismo.

Ante la desgracia es cuando las almas nobles florecen y dan de sí todo lo bueno que llevan consigo. Los pueblos de Naveros y Olmos, todo su vecindario, pasaron la noche junto al vaso del canal y con su presencia muda, dando fe de tan tremenda tragedia. Nos contaba el doctor Pastor, médico de Herrera y primero que atendió al único superviviente del accidente, que el sobrecogedor silencio de la multitud allí reunida, al que sólo se sobreponía el fuerte y furioso golpeteo de las aguas del canal, hacía estremecer aún más a los espectadores de tamaña catástrofe.

También es de destacar el obrero de 41 años y vecino de Herrera, Jesús Ruiz Quirce, que antes de que llegaran las fuerzas de salvamento de Palencia había sacado y sin flaquear en un sólo momento, a los cadáveres depositados en el fondo del canal.

La decidida cooperación de esta sencilla y buena gente, que cuando llega la desgracia entrega lo mejor de lo mucho y bueno que lleva dentro, hace enternecer a cualquiera que tenga el más mínimo sentimiento. Jesús Ruiz Quirce, posiblemente necesitado, bien se merece una recompensa a su leal proceder.

Otro día, aprovechando ésta trágica lección del Destino, escribiremos sobre el puente del Canal de Castilla, kilómetro 7.600 en el término municipal de Olmos de Pisuerga y muy próximo, en los mismos aledaños de Naveros y causante del accidente que tanto lamentamos ahora.

Es totalmente inadmisible que en el siglo XX, haya todavía unas vías de comunicación en las que si no cruza uno por ellas a veinte por hora y frenando, se exponga a causar un día de luto a varias familias, como ha ocurrido en el caso que nos ocupa.

Ya sólo nos queda elevar una oración al Altísimo por el eterno descanso de éstos jóvenes y acompañar dolorosamente a sus deudos en tan hondo trance.—José A. Macho.

Caja Hispana de Previsión
Compañía Capitalizadora S.A.

Fundada en 1929

Domicilio Social: BARCELONA - Lauria, 16-18 y Caspe, 42

EDIFICIO PROPIEDAD DE LA COMPAÑIA

Capital: Ptas. 75.000.000,'0

Reservas al 31 de diciembre de 1972: Ptas. 2.597.535.423,10

TITULOS DE AHORRO AMORTIZADOS POR SU VALOR NOMINAL

En el sorteo celebrado el día 30 de mayo de 1973

W. A. I. — H. V. O. — T. A. K. — M. I. M.
J. Y. I. — M. I. R. — P. Z. M. — Z. V. N.

Capitales pagados por sorteo hasta la fecha: 452.464.000'00 pesetas.

Oficinas en PALENCIA: Mayor, 176 - Teléfono 71 29 64

M.C.D.2022

SPRINT-JET

Campeón de los radiales, y ahora...

CALIBRADO

- AGARRE TOTAL.
- ESTABILIDAD SIN VIBRACIONES.
- SUPRESION DE RUIDOS.
- SEGURIDAD A TODA PRUEBA.
- MAYOR KILOMETRAJE.

NEUMATICOS GENERAL

VEALO EN

NEUMATICOS NAVAMUEL

Santiago, 4 y Casado del Alisal, 20

PALENCIA

Sucursal en AGUILAR de CAMPOO

AQUI ALAR

Luto y dolor en un mes juvenil, y azul

Mayo florido y hermoso. Luminosidad y sol. Flores que abren de prietos capullas de brillantes colores. Azul en los altares de la Virgen, con versos de niños y ofrendas de jóvenes a María Reina de la primavera florida en un mes bonito y acariciador. Manto extendido sobre la Juventud que aún reza, repartido en cintas azules de congregantes marianos. Ofrendas de mayo a María en este más, auténticamente azul, como el cielo, como el agua del río, espejo brillante que refleja este límpido tono azul con que mayo ahora nos regala.

Y entre tanto brillo y suave tonalidad, el nubarrón negro del dolor, poniendo luto en este mes azul...

Traición. La muerte parece que llega siempre, cuando menos tiene que llegar, cuando no se la espera, cuando cabe decir: "¿Por qué se haría esto, si lo normal era estar haciendo lo otro...?".

Y la muerte, agazapada en un puente, junto a un vaso del Canal de Castilla, reflejo también azul de un cielo de primavera o iluminado y centelleante a las luces de miradas de estrellas que se miran en él en una noche serena...

Siete jóvenes... siete promesas, siete ilusiones y un coche; fatídico juguete mortal.

Y la muerte agazapada en el lecho de un río, junto a una curva rematada por un puente, más digno de ser testigo de una romántica escena de amor.

Alegría dentro del vehículo. Alegría natural de jóvenes en fiesta. Silencio fuera. Silencio que ni siquiera rompe el chirrido estremecedor del freno. Salto mortal, golpe sordo sobre las aguas... Un ahogado grito de terror que debió de extrangular las notas de alguna canción. Un cristal que salta en añicos, para dar salida a alguien que lo pueda contar. Y después silencio. Silencio y quietud hasta en las aguas del canal, que pudorosas arropaban con su frío abrazo la tragedia de muerte.

Un joven enloquecido, con una enloquecedora versión. Movimiento y premura. Operación salvamento. Actividad.

Pero la muerte se había cobrado el tributo, ese tributo que al parecer exige, cada vez con más rigor a la carretera y al tráfico. Un tributo doloroso y valioso que fue cobrado en vidas jóvenes que eran aún promesa de un mañana fructífero y esperanzador.

Desgarradoras escenas. Violencia contra una vida que escapó, quizás para dar fe de seis muertes y gritos de dolor que rompieron el silencio palpable en una operación casi religiosa de rescate de seis víctimas, de seis cuerpos sin vida, como muñecos rotos que hubieran agotado su cuerda. Naturalidad de expresión... sorpresa o terror en unas caras juveniles, hechas para sonreír a la vida, sin comprender por qué esa vida se truncaba, casi cuando la habían empezado a estrenar. Escenas escalofriantes en Herera de Pisuerga y Palencia, con unos padres inconsolables que perdieron un hijo. Escenas aterradoras para aquellos que perdieron casi a una niña en esa bonita edad de la incertidumbre y los sueños, ondeando entre el dilema de ser niña o mujer... Indescriptible el dolor de esos padres que han vivido la tragedia multiplicada por tres. Tres hijas, las mayores, se les habían muerto incomprensiblemente.

Tremendo balance. Seis vidas que ya eran seis muertes. Seis muertes que sembraban de luto y horror una comarca tranquila, donde una noche la muerte agazapó en un puente, cobrando el tributo exigido a la imprudencia y la prisa que hoy nos domina a todos los hombres. Extremecedor balance que tendió un manto negro en un mes florido y azul.

Entierro, tras una vela extremecedora de continua procesión, testimonio de silencioso dolor. Entierro con una juventud numerosa, venida de ni sabe donde, con una ansiedad y seriedad inusitada y nueva en esos ojos acostumbrados a reír. Entierro en Herrera de Pisuerga del joven Jesús Santos Gómez Fuente. Entierro en Palencia del joven Luis Alfonso Antolín Vicario. Y entierro, con notas de un patetismo desgarrador y compresible en Nogales de Pisuerga de las tres hermanas: Ana María, Almudena y Begoña Martín Rodríguez y de una prima: Julia Marcos Martín.

Oración multitudinaria, fervorosa, extremecedora, la del entierro de estas cuatro chicas. Gentes venidas de toda la comarca y de pueblos alejados que conmovidos por la magnitud de la tragedia, quisieron participar en el dolor de estas familias, consolándolas con su presencia silenciosa, detalle de solidaridad humana.

Y ahora cuando todo se vaya serenando, se impondrá la extremecedora realidad. La verdad, que en el agudo dolor del momento, no cala, irá abriéndose paso en las mentes, iluminando la idea escueta de lo que queda detrás: vacío, recuerdos, nada...

Y hay que aferrarse a la fe para no desfallecer. A esa fe que habla de repiques de gloria en los cánticos del Miserere. Que habla de una vida nueva que ningún accidente volverá a cortar. Que habla de un campo sembrado y de un Señor que recoge la semilla cuando está en sazón, claro, que hay un enemigo que pone cizaña, junto al grano bueno y es posible que al tirar la cizaña algún grano quede adherido y vaya al fuego. Pero ahí estamos los padres operarios de excepción, para velar por la siembra, apartar malas hierbas, dar ritmo normal a las cosechas y dar tiempo con temple y paciencia a que el grano esté maduro y pueda ser a su vez semilla, para tener preparada la recogida, por si una noche oscura o un día de sol se le ocurre venir al Señor a recoger el fruto.

Y ahí está la fe, encendiendo esperanzas, entre la negrura del dolor, apaciguando tormentas interiores, elevando plegarias por estas almas que han dejado sus cuerpos jóvenes, casi recién estrenados, llenos de esperanzas, en sueños, promesas e ilusión.

Y ahí está el final: seis jóvenes que dejaron su puesto vacío que se llenará a base de lágrimas y suspiros.

"Juventud divino tesoro"... Juventud recién estrenada y rota como una marioneta sin cuerda.

Juventud que queda pendiente de esperanzas y vida...

Una palabra en los tiempos de hoy debería presidir nuestros pasos: PRUDENCIA. La muerte aliada con el tráfico exige un tributo elevado por la locura y la imprudencia en la carretera, en el trabajo, en la diversión...

Quiera Dios que estos golpes de triste eco resonante no se pierdan en el vacío. Quiera Dios que sus ondas no se diluyan, sino que queden resonando que al bullir de nuevo de la vida, no las apague, que las mantenga, no como un tañer demoledor que asuste y acogote sino como un semáforo luminoso o un potente claxon que invite en la vida, a la prudencia y a la responsabilidad, porque avise de un peligro que existe y que no debemos ignorar.

Alarma sacudida, impresión que cuesta desechar. Freno una temporada hasta que la potencia del recuerdo vaya aminorando. Y después ¿qué?

Consternación y pesar por tan luctuoso suceso que ha extremecido a todos cuantos han sabido de él.

Agradecimiento de unas familias, por el vuelco humano y consolador.

Mes blanco y azul, con versos a María y Primeras Comuniones. Y un lazo negro y una oración fúnebre en Nogales de Pisuerga, donde la tragedia, siendo tan pequeño, fue grande, grande.

Seis víctimas. Descansen en paz.

A. MERCHAN

MINISTERIO DE AGRICULTURA

Organizada por la

DIRECCION GENERAL DE LA PRODUCCION AGRARIA

I DEMOSTRACION INTERNACIONAL DE MECANIZACION DE TRABAJOS FORESTALES

EN LA PROVINCIA DE VIZCAYA

Croquis de situación de la finca:

Lugar de las pruebas:
FINCA:
SOLLUBE-MENDI
en la carretera de Bilbao a Bermeo, Km. 28
Término Municipal de
BERMEO

HORARIO: De 10 de la mañana a 2 de la tarde

DIA 8 DE JUNIO DE 1973

COLABORAN: Cámara Oficial Sindical Agraria de Vizcaya.
Delegación Provincial del Ministerio de Agricultura en Vizcaya.
y Servicios dependientes del mismo.

PARTICIPAN: Las más importantes Casas de Maquinaria nacionales y extranjeras.

¡AGRICULTORES! acudid a estas DEMOSTRACIONES y podréis observar el funcionamiento de los más modernos equipos para la realización de Trabajos Forestales.

Organizad vuestro VIAJE COLECTIVO a través de la Hermandad Sindical, o de la Agencia de Extensión Agraria.

VILLADA

LA CORPORACION MUNICIPAL prepara su programa de Ferias

En la sesión celebrada por el Ayuntamiento el día 27 del corriente mes de mayo, adoptó, entre otros acuerdos, la aprobación del programa de festejos para las Ferias de San Luis Gonzaga, que tradicionalmente se celebran del 21 al 23 de junio.

En dicho programa, si se cumple el mismo, se prevé la celebración de dos espectáculos taurinos a todo «bombo» y claro, para ello, han de concederse importantes subvenciones en metálico a la empresa organizadora, no muy a gusto de gran parte del vecindario, ya que estos festejos aun considerándolos como los principales, para atracción de forasteros, solo repercuten económicamente en un escaso número de comerciantes e industriales, pero lo esencial es que «la gente venga a Villada».

También forman parte del programa los deportes «AL PLATO Y DE PICHON», a juzgar por el acuerdo adoptado resolviendo instancia del gran aficionado local Francisco Alvarez de la Lama, para concesión de trofeos que estimule la asistencia de los numerosos deportistas en la materia, en nuestra provincia y de otras varias de la región, como se viene demostrando con las celebraciones de años anteriores.

Lo que no se vislumbra es la celebración de festejos o espectáculos populares que sirvan de recreo de una gran parte del vecindario y forasteros, que no está en condiciones o no lo cree oportuno, emplear sus ahorros en espectáculos taurinos u otros de gran coste; tampoco se prevé la actuación de alguna banda de música u organización similar, que permita durante las fiestas la afluencia en la vía pública y principalmente en nuestra hermosa Plaza Mayor, —tan a propósito actualmente— para esparcimiento del público, y esto francamente, causa disgustos en buena parte del vecindario, ya que en más o menos proporción, contribuye con sus impuestos directos o indirectos, a nutrir el presupuesto de ingresos del Municipio.

No se observa tampoco la menor iniciativa que ponga en marcha, ni siquiera en esta época de ferias y fiestas, el gran estadio municipal, en ninguno de los deportes que permiten sus instalaciones y esto viene a ratificar el abandono en que se halla durante varios años y, cabe preguntar: ¿No existe afición?... ¿No se prestan por los organismos oficiales las ayudas económicas necesarias para su desarrollo, siempre imprescindible en estos pueblos, en que los clubs no pueden satisfacer en su totalidad los gastos que de ello se derivan?...

La Delegación de Juventudes o el Ayuntamiento (tan propenso para la ayuda en los festejos taurinos), tienen la palabra y con ello, la insinuación y consejo de un villadino interesado en que su pueblo se coloque á la altura que le corresponde y que conserva un recuerdo muy halagüeño de su pasado deportivo de años, en que se encontraban mayores dificultades económicas, para que los citados organismos se preocupen de dejar en suspenso esta situación de abandono, que tanto daño moral y deportivo viene originando a la juventud de Villada y su comarca.

Por ahora no podemos hacer más comentarios sobre los festejos en esta importante época de ferias y fiestas, hasta conocer el programa, que es de esperar se conozca, según costumbre, con escaso tiempo hasta su celebración, pero sí sugerir a la Comisión de Festejos, se haga un pequeño esfuerzo, en el orden que sea, para que antes de iniciarse las fiestas, se repongan las lámparas del alumbrado público en la mayor parte del casco urbano, con excepción del moderno de las calles principales, ya que aquéllas han quedado privadas de este gran servicio por la actuación de un grupo de «jóvenes gamberros» que, provistos de tiradores u otros objetos destructivos, han deshecho las instalaciones y lámparas, sin que tengamos noticias de la menor intervención ni castigo de la autoridad local, y menos de la vigilancia a tales efectos, de la casi nula plantilla de agentes municipales, muy escasa en su número y nada preocupada para evitar o denunciar estas anomalías.

La reparación de ciertos efectos del reciente parque infantil, instalado con gran entusiasmo por el alcalde, señor Fernández Tejerina, y al parecer, objeto de averías por otro «grupito de gamberros» sería urgente, para contribuir de modo eficaz a las repetidas fiestas.—El Corresponsal, **P. Ballesteros.**

PISOS

LLAVE EN MANO

4 - 5 habitaciones, cocina, despensa, tendedero, terraza, ascensor, portero automático.

Acogidos a beneficios estatales

Edificio sito en la prolongación de calle Balmes

MINIMO PRECIO

MAXIMAS FACILIDADES

Información y venta:

CONSTRUCCIONES SALVADOR, S. A.

C/. Balmes, núm. 12. - Tfnos. 720286 y 720892

GUARDO SEMANAL

- Se ha creado la cooperativa de viviendas "Peñaredonda"
- Deporte escolar femenino
- Clausura de los primeros juegos escolares
- Fútbol juvenil: Guardo, 4-Cervera, 0
- Preparativos para San Cristóbal

El cooperativismo está en pleno desarrollo en Guardo. Recientemente se han creado dos cooperativas de viviendas en nuestra villa, con el fin de remediar o aliviar el problema de la vivienda, tan acuciante por todas las partes, pero aquí más que en otras.

Guardo tiene déficit de viviendas, y una abundancia de viviendas viejas, insanas o deficientes.

Mucho se está contruyendo en Guardo últimamente. Es verdad; pero a todas luces insuficiente. Es necesario construir más. ¿Razones? La principal: Guardo ha crecido vertiginosamente, ha subido sin control, ha absorbido mucha población comarcana y, sobre todo, de Barruelo de Santullán. Otra razón poderosa: la gran cantidad de viviendas y casas viejas, como indico antes, que piden demolición, porque ya no reúnen condiciones.

Esta escasez o demanda de buenas y decentes viviendas, ha llevado a muchos guardenses a estudiar seriamente el problema. Una solución buena, ventajosa y alcance de todos ha sido, o pretende ser, el cooperativismo.

Así, han surgido dos cooperativas en estos días. La una denominada «San Antonio» y la otra, la más amplia y de mayor envergadura, "Peñaredonda». Hablemos, pues de esta última por ser la más importante, y la más reciente.

Un grupo de guardenses, la mayoría maestros nacionales, se lanzó a la constitución de la cooperativa mencionada de «Peñaredonda». En un plazo muy breve, en escasos días, celebraron un par de reuniones estudiaron ofertas de terrenos y se creó dicha asociación sin demora alguna.

A pesar de que los solares se cotizan a precio de oro aquí en Guardo (casi como en una gran ciudad), se logró un solar magnífico, céntrico sobre todo y con grandes vistas y sol. En la fotografía, que ilustra esta crónica, se puede apreciar que se encuentra frente al Ayuntamiento, en plena Plaza Mayor.

Hay que aplaudir la constitución de esta Cooperativa, pues, como dije antes, en breves días lograron sus propósitos y tienen ya todo el papeleo en regla en el Ministerio de la Vivienda para solicitar las subvenciones oportunas. Las obras se prevee que comiencen en breve. La edificación será de cinco plantas, con un total de 20 viviendas con cocheras para los otros tantos cooperativistas que actualmente la forman. Hay que resaltar que inicialmente se formó con seis miembros y a los dos días ya contaban con 15. Con estos se formó la cooperativa. Dos días más y ya eran veinte quedando fuera varias solicitudes de ingreso por estar cubierto el cupo.

La directiva del "Peñaredonda", elegida por votación es la siguiente:

Presidente: Cirilo París Bravo; secretario: Mariano Muñoz; tesorero: Antonio Sagüillo Ponfia; primer vocal: Eusebio González, y segundo vocal: Jaime G. Reyero.

DEPORTE ESCOLAR FEMENINO. —Las niñas del colegio nacional Vegarredonda han participado en los recientes clausurados juegos escolares de la capital. Con vistosos uniformes deportivos desfilaron en el citado acto. No se trajeron ningún trofeo, pues participaron en balonvolea y baloncesto y su papel fue discreto, aunque su objetivo era el participar y competir, cosa que apenas hacen.

Solar donde se levantará la Cooperativa «Peñarredonda». Al fondo la Plaza Mayor con el Ayuntamiento

CLAUSURA DE LOS PRIMEROS JUEGOS ESCOLARES GUARDENSES. — Como ya anunciamos en crónica anterior, los primeros juegos escolares guardenses, se han desarrollado con un éxito sin precedentes en el historial deportivo infantil de Guardo. Del 12 al 31 de mayo, se han desarrollado las pruebas de baloncesto, balonmano, balonvolea y atletismo para mayores y menores de catorce años, participando niños y niñas de todos los centros docentes de la villa.

La iniciativa y organización de estos primeros juegos corrió a cargo de la Asociación de Cabezas de Familia de Guardo, quien se ha apuntado el éxito indiscutible.

De los resultados definitivos, así como de la citada clausura, a la que asistieron todas las autoridades locales, empresarios y Mariano Haro como figura invitada, daremos cuenta detallada en próxima crónica.

FUTBOL JUVENIL: GUARDO, 4; CERVERA, 0. — Los juveniles guardenses volvieron a conseguir otra goleada, esta vez a costa del Cervera, a quienes batían con todo mérito en el campo de la Estación.

La superioridad de los locales fue manifiesta y total. El portero cerverano, los postes y un penalty fallado por Nazario, evitaron un mayor tanteo. El Cervera, que presentó un equipo bastante fuerte, nada pudo hacer ante la mayor técnica guardense.

Los goles fueron conseguidos por Justino, Seve, Nazario y Michel. La defensa y media guardense, junto con Justino fueron los mejores sobre el campo.

PREPARATIVOS PARA SAN CRISTOBAL. — Cuando aún falta un mes largo para la fiesta de los conductores, éstos se preparan para celebrar la festividad de su santo patrón por todo lo alto.

Hay una animosa y trabajadora comisión encargada de preparar los festejos, que harán revivir las tradicionales y estupendas fiestas patronales de San Cristóbal con desfile de carrozas, que eran la sensación.

A medida que vayan confeccionando el programa de actos, ya daremos buena cuenta a nuestros lectores en próximas crónicas.

REYERO

SE NECESITA CHICA

Para Vitoria.

Matrimonio con tres niños, teniendo compañera.

— **Deberá ser muy competente.**

— Se ofrece muy buena retribución.

Llamar al teléfono 240368 de Vitoria, de 2 a 4 tarde o a partir 9 noche.

Estación de PALENCIA

Horario de trenes de viajeros desde el 3-VI-1973

Tren n.º	Clase	Llegada	Parada	Salida	TRAYECTOS	Días que circula
406	Expreso	0,04	6	0,10	Coruña-Vigo a Hendaya	Diario
405	Expreso	1,13	4	1,17	Irún a Coruña y Vigo	Diario
422	Expreso	1,19	5	1,24	León a Madrid	Lunes y siguientes fechas
417	Expreso	1,41	3	1,44	Barcelona a Coruña y Vigo	Diario
401	Expreso	1,57	2	1,59	Madrid a Ponferrada-Coruña-Ferrol	Diario
541	Expreso	2,09	8	2,17	Madrid a Avilés	Del 4/6 al 30/9/73
924	Expreso	2,41	3	2,44	Santander a Madrid	Diario
527	Expreso	2,57	12	3,09	Madrid a Gijón	Diario
402	Expreso	3,55	3	3,58	Ferrol-Coruña-Ponferrada a Madrid	Diario
6.402	Postal	2,02	5	2,07	Monforte a Madrid	Diario
528	Expreso	4,11	3	4,14	Gijón a Madrid	Diario
923	Expreso	4,08	6	4,14	Madrid a Santander	Diario
542	Expreso	4,37	3	4,40	Avilés a Madrid	Del 4/6 al 30/9/73
6.401	Postal	4,57	10	5,07	Madrid a Monforte	Diario
2.902	Tranvía	—	—	6,50	Palencia a Madrid Atocha	Diario
4.401	Tranvía	7,14	2	7,16	Valladolid a León	Diario
2.913	Tranvía	9,27	10	9,37	Valladolid a Santander	Diario
4.402	Tranvía	9,28	—	—	León a Palencia	Diario
2.918	Tranvía	0,31	5	9,36	Reinosa a Valladolid	Diario
414	Expreso	9,47	4	9,51	Coruña y Vigo a Irún	Del 22/6 al 2/10/73
566	Elect.º	10,58	1	10,59	Gijón a Hendaya y Bilbao	Diario
2.919	Tranvía	11,12	—	—	Valladolid a Palencia	Diario
4.404	Tranvía	11,57	—	—	León a Palencia	Diario
2.920	Tranvía	—	—	12,05	Palencia a Valladolid	Diario
2.901	Tranvía	12,33	—	—	Madrid Atocha a Palencia	Diario
4.409	Tranvía	—	—	12,38	Palencia a León	Diario
463	Ter	13,36	1	13,37	Irún-Bilbao a Coruña-Vigo	Diario
2.912	Tranvía	13,41	3	13,44	Santander a Valladolid	Diario
565	Elect.º	13,54	2	13,56	Irún-Bilbao a Gijón	Diario
4.403	Tranvía	14,04	4	14,08	Valladolid a León	Diario
4.406	Tranvía	15,03	2	15,05	León a Valladolid-Medina	Diario
2.915	Tranvía	16,19	8	16,27	Valladolid a Santander	Diario
2.921	Tranvía	16,28	—	—	Valladolid a Palencia	Diario
4.405	Tranvía	—	—	16,30	Palencia a León	Diario
4.410	Tranvía	16,50	—	—	León a Palencia	Diario
2.904	Tranvía	—	—	16,55	Palencia a Madrid Atocha	Diario
464	Ter	17,09	1	17,10	Coruña-Vigo a Hendaya-Bilbao	Diario
553	Elect.º	17,23	3	17,26	Madrid a Gijón	Diario
554	Elect.º	17,25	2	17,27	Gijón a Madrid	Diario
2.914	Tranvía	18,15	4	18,19	Santander a Valladolid	Diario
956	Elect.º	18,32	4	18,36	Santander a Madrid	Diario
955	Elect.º	18,33	2	18,35	Madrid a Santander	Diario
2.917	Tranvía	19,32	3	19,35	Valladolid a Reinosa	Diario
4.407	Tranvía	20,02	2	20,04	Valladolid a León	Diario
413	Expreso	20,39	4	20,43	Irún a Coruña y Vigo	Del 22/6 al 2/10/73
4.408	Tranvía	20,51	2	20,53	León a Valladolid-Medina	Diario
2.903	Tranvía	23,07	—	—	Atocha a Palencia	Diario
418	Expreso	23,35	3	23,38	Coruña-Vigo a Barcelona	Diario

Palencia, 31 de mayo de 1973
El Jefe de Estación,
TEODULO ANDRES CAMAZON

M.C.D.2022

Avenamar Peralta: "Puedo darle a España un título europeo"

"Mi hermano sabe demasiado de boxeo"

"GOYO: Avenamar es mejor que yo"

Campeón argentino y sudamericano el menor de los Peralta quiere triunfar en España

—Avenamar es mejor que yo. El es bastante más joven. Y está muy fuerte.

Goyo Peralta sentó cátedra en España. Acabó un día con Urtain y sigue exhibiendo su clase por todos los rings de Europa. A pesar de estar muy cerca de los 40 años. Ahora habla de su hermano. Se lo trajo de Argentina y espera verlo triunfar en España.

No hay que olvidar que Avenamar ha sido campeón argentino y sudamericano. Y que estuvo durante bastante tiempo ocupando el primer puesto en el ranking mundial. Como aspirante número uno.

TITULO EUROPEO PARA ESPAÑA

Avenamar tiene 30 años. En estos momentos —dada su envergadura— nadie le puede hacer frente en Europa dentro de los semipesados. Es más: Goyo cree que podría deshacerse con facilidad de cualquiera de las figuras de los grandes pesos.

Habla el menor de los Peralta:

—Me gustaría conseguir la nacionalidad española para darle a España un título europeo. Lo veo fácil. Goyo no lo ha conseguido por diversas circunstancias. Pero ahí está su victoria sobre Urtain. Y sus salidas a Alemania. Sólo perdió últimamente un combate por puntos. Pero quedó muy bien. Puedes perder un día y ganar al siguiente. Lo importante es mantenerse y mi hermano lo está consiguiendo a su edad.

NO HABRA LUCHA "FRATRICIDA"

Pregunto por la posibilidad de que un día lleguen a enfrentarse ambos. Sería algo sonado. Goyo, en dos palabras, zanja la cuestión:

—Eso no se verá nunca.

Avenamar explica un poco más:

—Nosotros hacemos guantes siempre juntos. Lo hacíamos ya en Argentina y en Madrid sucede lo mismo. Y nos damos bastante duro. Es una manera de ayudarse. Recuerdo que hace unos años Goyo me acribillaba. Por mi parte, yo no me quedaba atrás. Pero de eso a subir a un ring, va un abismo. Nunca se nos verá en una pelea. Es una especie de pacto familiar.

Avenamar ya ha demostrado en Alemania su valía. En España piensa comenzar en serio. Cuando tenga oportunidad. Ambos —Goyo y él— saben que tienen una ventaja sobre todos los púgiles españoles y europeos: la altura.

—La "culpa" no es nuestra. Hemos nacido así. Y, efectivamente, los semipesados y pesados de por aquí suelen ser un poco bajitos. Al menos, cuando se les compara con nosotros.

PERDERIA URTAIN

A Goyo:

—¿Qué ocurriría si Avenamar se enfrentara a Urtain?

—Sólo podría suceder una cosa: que mi hermano ganaría con toda claridad.

Lo dice con total convencimiento. Y añade:

—Me gustaría hablar de Avenamar... si no fuera mi hermano. Temo que la gente crea que tengo pasión... por el parentesco. Avenamar es un auténtico fenómeno. Sigo pensando que tiene muchas posibilidades de acercarse al cetro mundial. De acuerdo, aquí es desconocido. Pero no hay más que echar una mirada a su historial para darse cuenta de que se trata de algo muy serio y muy de tener en cuenta.

Los hermanos Peralta tienen un importante proyecto. Algo que haría historia —por lo anecdótico en el mundo del boxeo—: quieren enfrentarse a los hermanos Quarry. A Mike y a Jerry.

—Goyo pelearía con Jerry y yo con Mike. Sería algo bonito. Dentro de la misma velada.

—Pero ¿quién es el mejor de los Peralta?

Avenamar, al quite:

—Goyo dice que soy yo. Pero no me lo creo. En esto del boxeo mi hermano sabe demasiado. Tiene gran experiencia... y yo he aprendido de él. Es un auténtico maestro. En lo único en que logro aventajarle es... en juventud.—*J. O.*

Carlos Illera Paisán
CONSULTA PREVIA PETICION
R. ARGENTINA, 16

¿Que hace un tractor Ruso en Palencia?

¡CONVENCER!

EN LA UNION SOVIETICA todo es posible en Agricultura.
- Convertir grandes extensiones HELADAS en tierras productivas.
- Crear las granjas experimentales con los mayores avances en PRODUCTIVIDAD AGRARIA.
- Situarse a la cabeza del mundo en mecanización agrícola.

Todo es posible en LA UNION SOVIETICA, por eso se ha conseguido un tractor como el AVTO, duro, robusto, duradero, feo y eficaz como ninguno.
Consiga una demostración del tractor AVTO y Vd. mismo SE CONVENCERÁ que éste es su tractor.

AVTO
EL TRACTOR SOVIETICO

Distribuidor exclusivo para España: AGRUCOSA - Galileo, 91 - Madrid-3

CONCESIONARIO PARA ESTA ZONA:
MECANO AGRICOLA DEL NORTE
Avda. de Cuba, s/n. (Polígonillo) - Telfs. 71 43 87-92
PALENCIA

GIRO DE ITALIA

FESTIVAL DE LOS «MODESTOS»

Sacaron a Merckx más de 10 minutos

Fuiggi Terme (Frosinone, Italia), 31.—La etapa de hoy ha sido un auténtico festival de los corredores modestos. En los primeros kilómetros, escapó el italiano Farisato, del equipo de Patterson y Dancelli. Inició la escapada antes de empezar la subida al monte Taburno, puerto puntuable de segunda categoría. Merckx salió tras él y, además de sumar veinte puntos para el premio de la montaña, pasando segundo por la cima, continuó la persecución del fugado durante varios kilómetros más. Tras esta demostración, inútil, pero explicable conociendo el modo de ser del belga, Merckx se dejó pillar por el grupo. Pero en seguida salieron a la caza de Farisato tres corredores italianos y el luxemburgués Gilson —éste del equipo de Karsten—, saltaron a su rueda dos gregarios de Merckx: Bruyere y Mitjens. La carrera se hallaba por el kilómetro sesenta de la salida. Los cinco perseguidores de Farisato alcanzaron al fugado siete kilómetros después. Un poco más tarde, escaparía el italiano Marchetti y, tras una larga persecución, llegó hasta el grupo de cabeza cuando todavía faltaba para la meta unos noventa kilómetros.

Mientras los ocho corredores mencionados seguían su marcha a buen ritmo, atrás reinaba la calma, de forma que los fugados llegaron a sacar al grupo más de 17 minutos.

A última hora hubo una reacción por parte del pelotón y se aminoró un poco la distancia con el grupo de cabeza. Entraron todos, superados en el sprint por el inevitable De Vlaeminck, con poco más de diez minutos de diferencia. Habían rebajado siete.

Clasificación de los españoles en la etapa de hoy:

29 Lazcano.
30 Pesarrodona.
43 Zubero.
47 Galdos.
58 Jiménez.
74 Fuente.
93 Aja.
94 Perurena.
96 Grande.
106 Uribezubia. Todos en el mismo que De Vlaeminck, a 10-15 del ganador.

PREMIO DE LA MONTAÑA

Puerto del Monte Taburno (1.016 m.)
1 Farisato, 30 puntos.
2 Merckx, 20.
3 Zilioli.

CLASIFICACION GENERAL PREMIO MONTAÑA

1 Merckx, 290 puntos.
2 Fuente, 140.
3 Battaglin, 90.

CLASIFICACION GENERAL

1 Eddy Merckx, 66-31-32.
2 Battaglin, a 6'39".
3 Gimondi, a 7'27".
4 Motta, a 7'56".
5 Panizza, a 8'23".
6 Pesarrodona, a 9'08".
7 Lazcano, a 9'33".—Alfil.

DR. ESCAPA LEAL
SUSPENDE LA CONSULTA
HASTA EL 4 DE JUNIO

Dr. ANGEL CASAS
MEDICINA INTERNA
Becerro de Bengoa, 9. Telf. 711948
CONSULTA:
PREVIA PETICION DE HORA

REGIONAL PREFERENTE

Finalizó la competición, ascendiendo el Salmantino

El Venta de Baños y el Atl. de Palencia conservan la categoría y baja el Guardo

También el pasado domingo finalizó la competición de Primera Regional Preferente, en la que han participado tres equipos palentinos: Venta de Baños, Atlético de Palencia y Guardo.

La última jornada, en la que sólo participaron el Atlético y el Guardo, pues el Venta de Baños ya había finalizado el torneo en la ronda anterior, fue negativa para los mismos. Ambos efectuaron salidas, a tierras leonesas y salmantinas. En las primeras, el Atlético de Palencia perdió por 1-0 ante el fuerte equipo del Cacabelos. Un resultado honroso, dada la potencia del equipo leonés y los factores caseros y ambientales a su favor.

En cuanto al Guardo, tampoco pudo hacer nada en Salamanca, donde regresó vencido por 3-1 ante el Forterra, y sin lograr aprovechar la última ocasión que se le brindaba de evitar un descenso de categoría.

La campaña de los tres equipos palentinos puede calificarse de buena por el de Venta de Baños, que ha terminado en sexto lugar, con 41 puntos y cinco positivos, lo que revela la buena campaña realizada (no en balde fue titulado "equipo revelación") ante equipos fuertes, varios de los cuales militaron en tercera división. Los ventabañenses, pues, pasaron con categoría y relieve por esta competición.

El Atlético de Palencia, también demostró potencia y clase en ocasiones, y tuvo últimamente una baja de efectividad debido, en parte, a las lesiones de algunos de sus puntales (Elías y Núñez, entre ellos) y a la baja, por su pese al Palencia, de otros (Del Barco y Vita, fundamentalmente). De ahí que su trayectoria, en el campeonato haya sido un tanto irregular. Con encuentros excelentes y algunos tropiezos en casa y fuera, que le hicieron llegar al final del torneo con 35 puntos y un negativo.

Ambos equipos, no obstante, han descubierto en sus filas a excelentes promesas, que, algunas ya pasadas a equipos superiores, como los dos jugadores anteriormente citados, y otras en observación, han sido un buen fruto deportivo.

En cuanto al Guardo, ya hemos dicho que perdió su última oportunidad de salvarse en el desplazamiento a Salamanca de la jornada de clausura.

Ha terminado en el puesto 16, con 30 puntos y 6 negativos. Como son los seis últimos equipos clasificados los que descienden, el Guardo está comprendido en ellos. Porque serán Forterra, Guardo, Fasa, Briviesca y Ledesma los que, junto al Damm, ya descendido por retirarse de la competición, bajen de categoría.

De estos seis sentenciados al descenso, pudiera salvarse el Forterra únicamente, ya que el Cacabelos tiene que jugar la promoción de ascenso, y si la gana, y, por el contrario, no desciende la Ponferradina, que ha de jugar la fase de permanencia, las posiciones del grupo subirían un puesto, por ascenso del Cacabelos, salvándose el Forterra.

Así, pues, ha finalizado la actual competición de Primera Regional Preferente, con ascenso del Salmantino. Renuncia del Júpiter Leonés, clasificado en segunda posición a jugar la promoción de ascenso a tercera, dado que la Cultural Leonesa de la que es filial, ha bajado a esta categoría, y promoción del Cacabelos a dicho ascenso, sustituyendo al Júpiter.

Dos equipos palentinos conservan la categoría de Regional Preferente, y el Guardo, que perdió tantos puntos en casa en sus reiterados empates, baja de categoría.

Lamentamos este percance deportivo, del que deseamos salga pronto. Y al Venta de Baños y Atlético de Palencia, váyales nuestra felicitación por la buena defensa hecha de sus puestos en la Regional Preferente, donde les volveremos a ver la próxima temporada.—*F. BUISAN.*

Copa del Generalísimo

Venció el SEVILLA al BARCELONA (3-1)

Sevilla, 31. — Por tres goles a uno, ha vencido el Sevilla al Barcelona en el primer partido de la eliminatoria de octavos de final de la Copa del Generalísimo, disputado esta noche en el estadio "Sánchez Pizjuán". Al descanso se llegó con empate a un tanto.

Noche templada, aunque con viento. Gran entrada, rozando el lleno.

Sevilla: Paco; Isabelo, Catalán, Chacón; Blanco, Costas; Lora, Conejo, Acosta, Pazos y Sanjosé. A los 15 minutos de la segunda parte, Rodri sustituyó a Paco, lesionado y a los 26, Manolín reemplazó a Pazos.

Barcelona: Reina; Rifé, Torres, De la Cruz; Juan Carlos, Costa; Juanito, Martí Filosía, Marcial, Zabalza y Pérez. En el minuto 30 de la segunda parte, Alfonseda sustituyó a Marcial.

Arbitró el colegiado Martínez Benegas que fue ruidosamente protestado cuando a los 39 minutos del primer tiempo Conejo fue derribado dentro del área barcelonista. Mostró tarjeta blanca a Martí Filosía.

Cuando no se había cumplido aún el primer minuto de juego, un centro de Lora, desde la derecha, lo remató de cabeza de forma espectacular Sanjosé y batió a Reina. A los veinte minutos, Pérez empató de disparo muy fuerte desde fuera del área.

En la segunda parte, a los veinte minutos, jugada de Chacón y Sanjosé y éste deja el balón a Blanco, quien remata por bajo y pone el marcador dos a uno. Por último, a los veinticinco minutos, Lora es derribado dentro del área por un defensa barcelonista. Señalando el penalty, lo lanzó Acosta, fuerte, estableciendo el resultado definitivo.—Alfil.

J. M. Miguel Marcos
Becerro de Bengoa, 28, 1.º
Consulta diaria excepto sábados
Teléfono 713567

Guía MEDICA

DR. P. MARTIN ALVAREZ
MATERNOLOGO DEL ESTADO POR OPOSICION
Partos, Ginecología, Cirugía de la mujer, Esterilidad
CONSULTA A LAS 12
Plaza de San Lázaro, núm. 1. Teléfono 711928
Urgencias e intervenciones: Clínica de la Cruz Roja. Teléfono 713899

DOCTOR CALLEJA
MEDICINA Y CIRUGIA DE LA MUJER (Partos)
C/ Ignacio Martínez de Azcoitia, 9, 2.º. Telfo. 713400 PALENCIA
Consulta de 12'30 a 3
Urgencia e intervenciones: Clínica «Virgen de la Salud». Telfno. 713690

E. ROBLES
MEDICO - ESPECIALISTA
Enfermedades de la PIEL. Venereología (Sexuales)
De 11 a 12 y de 1'30 a 3 José Antonio, 18 (Salón) Teléfono 72-01 91

ALFONSO GONZALEZ RUIZ
CLINICA DENTAL — RAYOS X
Rizarzuela, 24, 1.º derecha. (Esquina calle Teniente Velasco)
Teléfono 721130

D. TOMAS MIGUELEZ BUSTAMANTE
CIRUJANO

DR. JULIO AGUADO MATORRAS
ESPECIALISTA EN MEDICINA Y CIRUGIA DE LA MUJER — PARTOS
Consulta: Mañanas, de 11 a 2. Tardes, previa petición de hora
Colón, 55, 2.º. — Teléfono 720550
Operaciones y urgencias: Clínica de la Cruz Roja. — Teléfono 713898

D. DACIO CRESPO H. DE MEDINA
CIRUJANO-JEFE DEL HOSPITAL PROVINCIAL DE PALENCIA
Consulta.—Calle Ramírez, núm. 2
Hora: 12'30
Teléfono 711456
Intervenciones y urgencias: Sanatorio de la Cruz Roja

JOSE LUIS GUTIERREZ HERRERO
MEDICO DIRECTOR DEL
SANATORIO PSIQUIATRICO DE SAN LUIS
ENFERMEDADES NERVIOSAS Y MENTALES
Plaza de San Lázaro, 1.- 3.º izquierda
Teléfono 712264 Consulta a las 2

CANDIDO RODRIGUEZ PASCUAL
Director del Dispensario Dermatológico
y de H. Social (por oposición)
ENFERMEDADES DE LA PIEL
Plaza San Lázaro, 6 - 4.º derecha (Consulta de 12 a 2)

FRANCISCO PRIMO HERRERO
PSIQUIATRA
Plaza San Lázaro, núm. 4 - 4.º izqda.
Consulta 5 tarde

MANUEL BUISAN CITORES
PEDIATRA - PUERICULTOR DE LA SEGURIDAD SOCIAL
POR OPOSICION
Del Centro Diagnóstico y Orientación Terapéutica
ENFERMEDADES DE LOS NIÑOS
C/ Martín Calleja, 19 - 2.º, de 11 a 2. — Teléfono 712782

DR. CLAUDIO FRAILE MERINO
MEDICO-ODONTOLOGO
Teniente Velasco, 2

JOSE HERRANZ GARCIA
MEDICO - DENTISTA
Odontólogo del Estado, por oposición. Odontólogo titular, por oposición
Plaza de San Lázaro, 2, 2.º. PALENCIA Teléfono 712938

DR. ANTONIO MARIA MATEO
Hipertensión — Arterioesclerosis — Varices
Especialista por la Universidad de Milán
Calle Gamazo, 1, 9.º. Petición hora: Telf. 222258
VALLADOLID

DR. ERADIO ALONSO DEL CAMPO
APARATO DIGESTIVO — MEDICINA Y CIRUGIA
Consulta de 11 a 2 Patio Castaño, 1. Tlfno. 713636
URGENCIAS Y OPERACIONES:
CLINICA «VIRGEN DE LA SALUD». Tlfno. 713696

IGNACIO DE LOMAS ASENSIO
Médico especialista en rehabilitación — Electroterapia
Enfermedades reumáticas
Ex-interno por oposición del Instituto de Especialidades Médicas del Hospital de Basurto (Bilbao)
Jefe del servicio de rehabilitación del Hospital Provincial de Palencia
Consulta de 10 a 1 en el Hospital Provincial

M.C.D.2022

LOS TOROS

Cuatro orejas para Julián García en Játiva

Dámaso Gómez, volteado por un miura en MADRID

Curro Romero y Paquirri cortaron trofeos en la Maestranza

MIURAS EN MADRID

Madrid, 31. — Vigésima corrida de la Feria de San Isidro.

Los toros de Miura tuvieron presencia, poder, buenas defensas y mansedumbre. Sólo se lidiaron cuatro, porque el tercero fue protestado por cojo y devuelto a los corrales, saliendo en su lugar otro del marqués de Villagodio, y el quinto, manso de solemnidad y con muestras de ser reparado de la vista, se devolvió a los corrales, después de una ruidosa protesta del público y fue sustituido por otro del marqués de Albaserrada.

Dámaso Gómez, en el que abrió plaza, una estocada. (División de opiniones. El toro fue aplaudido en el arrastre).

En el cuarto, cinco pinchazos y un estoconazo, saliendo volteado aparatosamente. Pasó a la enfermería en brazo de la asistencia. (Fuerte bronca para el toro, y ovación para el matador, que recogieron los peones de su cuadrilla, dando la vuelta al ruedo).

Sánchez Bejarano, una estocada y descabello al quinto golpe. (Un aviso y ovación en premio a la faena. El toro fue aplaudido en el arrastre).

En el otro mató de gran estocada. (Ovación y salida al tercio).

Ruiz Miguel, mató de tres pinchazos y estocada atravesada. (Gran ovación y vuelta al ruedo en premio a la faena).

Al que cerró plaza, una estocada. (Ovación, una oreja, petición de la otra, que el presidente no concede, vuelta al ruedo a hombros y salida así por la puerta de cuadrillas).

Dámaso Gómez fue asistido en la enfermería de la plaza de contusión en hipocondrio derecho; contusiones y erosiones múltiples y conmoción cerebral, calificadas de pronóstico menos grave. Fue trasladado al Sanatorio de Toreros.—Cifra.

INAUGURACION DE LA TEMPORADA EN CIUDAD REAL

Ciudad Real, 31. — Inauguración de la temporada. Corrida a beneficio de la Cruz Roja.

Seis toros de Frías Hermanos, de Villamanrique (Ciudad Real).

Manolo Cortés buenas verónicas en los dos. Al primero estocada casi entera. (Muestras de desagrado).

En el cuarto, tres pinchazos, suena un aviso y estocada casi entera. (Ovación por la faena).

José Ruiz "Calatraveño", bien con la capa en los dos. En el segundo, un estoconazo que mata sin puntilla. (Gran ovación, dos orejas, rabo, vuelta y saludos).

En el quinto, estocada entrando bien. (Ovación, dos orejas, vuelta al ruedo y saludos).

Santiago López, ovacionado en verónicas en sus dos toros. A su primero un pinchazo y estocada. (Aplausos).

En el último, un pinchazo, estocada atravesada y descabello. (Gran ovación).—Cifra.

SEGUNDA DE FERIAS EN CACERES

Cáceres, 31. — Segunda de feria, toros de Vda. de Diego Garrido.

Sebastián Palomo Linares, ovación, en el primero y pitos en el cuarto.

"Morenito de Cáceres", pitos en el segundo y pitos en el quinto.

Campuzano, ovación y vuelta en el tercero y ovación, dos orejas y vuelta en el último.

Campuzano fue sacado a hombros. —Cifra.

SE CORTO LA COLETA A LOS SESENTA Y NUEVE AÑOS

Torremolinos (Málaga), 31. — Novillada sin picadores. Ganado de Osborne, que dio regular juego.

Antonio Arroyo, palmas.

Vicente Infantes, ovación, una oreja y vuelta.

Juan Cuena "El Huracán", un aviso, ovación y vuelta.

Manolín de los Ricos, ovación, una oreja y vuelta.

Entre el segundo y el tercer novillo, el asesor de la plaza y antiguo novillero malagueño Paco Bueno cortó simbólicamente la coleta al veterano peón José Calvo "Panaderito", que a sus sesenta y nueve años de edad aún continuaba en la profesión de la que hoy se ha retirado. —Cifra.

OREJA PARA PACO BAUTISTA EN BARCELONA

Barcelona, 31. — Con escasa entrada, se celebró en la Monumental una corrida de toros, lidiándose ganado de Pérez Herrero de los Campilones (Cáceres), mansos de solemnidad y protestados por el público. El quinto fue devuelto al corral por defectuoso de la vista, siendo sustituido por otro de Hoyo de la Gitana, también manso.

Raúl Ochoa mató al primero tras un trasteo con ambas manos, de un pinchazo y una estocada. (Ovación y saludos). En el segundo, faena con música y con desplantes de mucho valor, para una estocada. (Ovación, dos orejas y vuelta).

Paco Bautista, que sustituía a Adrián Romero, a su primero lo mató de una entera. (Ovación y vuelta). Al quinto, faena con ambas manos sobresaliendo naturales y pases de rodillas, y mató de una estocada. (Ovación, una oreja, petición de otra y dos vueltas).

José Julio Granada, al primero lo mató de media, una entera y descabello. (Ovación). Al que cerró plaza lo despachó de una entera. (Ovación, vuelta a hombros y una oreja). En este toro fue revolcado, negándose a pasar a la enfermería.

A Granada se le apreció un varetazo en el muslo derecho de pronóstico leve.—Cifra.

TROFEOS EN LA MAESTRANZA PARA CURRO ROMERO Y PAQUIRRI

Sevilla, 31. — Organizada por la Cruz Roja Española, se ha celebrado en la plaza de la Real Maestranza una corrida, lidiándose cinco toros de los Herederos de Carlos Núñez, y uno, el tercero, de los Hermanos Núñez. Todos estuvieron bien presentados. El primero y el cuarto fueron algo broncos, mientras que los restantes se dejaron torear. Destacaron el tercero y el quinto, que fueron aplaudidos en el arrastre.

Por orden de salida arrojaron los siguientes pesos 461, 469, 479, 490, 523 y 560 kilos. La plaza registró un lleno completo.

Luis Miguel Dominguín toreó muy templado por verónicas a su lote. Con la muleta hizo a su primero un trasteo inteligente y artístico, para ajustarse después en varias tandas de circulares suaves. En naturales, el toro no entra bien. Mata de media estocada en todo lo alto. (Ovación).

A su segundo lo toreó con reposo sobre la derecha. Naturales sencillos y serenos que se ovacionan. Mata de un pinchazo, estocada y descabello. (Ovación y saludos).

Curro Romero dio buenas verónicas en su primero, entre ovaciones. Con la muleta realizó una faena meritoria con naturales y recortes, tres series de redondos, molinetes y adornos. Media estocada algo caída. (Petición de oreja y vuelta al ruedo).

Volvió a lucirse con la capa en el quinto, al que hizo una artística faena a base de circulares rematados con el de pecho y adornos. Mató de una estocada. (Ovación, una oreja y vuelta al ruedo).

Francisco Rivera "Paquirri" recibió a su primero con tres largas cambiadas de rodillas, haciéndose luego ovacionar en verónicas. Clava tres magníficos pares de banderillas, el último de las cortas escuchando una gran ovación. Con la muleta hace una faena variada con circulares, pases de pecho, naturales, molinetes y desplantes de rodillas. Mata de una estocada. (Ovación, una oreja y vuelta al ruedo).

Al que cerró plaza lo toreó bien de capa. Se aplaude después un buen quite de Curro Romero. Vuelve a banderillear "Paquirri" entre ovaciones, teniendo que saludar. Brinda al presidente de la Asamblea sevillana de la Cruz Roja, doctor Antonio Cort, y tras buenos derechazos, el toro se aploma. Insiste el diestro, pero tiene que entrar a matar, haciéndolo de pinchazo y estocada. (Gran ovación y saludos).—Cifra.

CUATRO OREJAS PARA JULIAN GARCIA

Játiva (Valencia), 31. — Corrida de toros con reses de Miguel Zaballos, de Salamanca, que en general dieron buen juego, a excepción del tercero y sexto. Un cuarto de plaza.

José Fuentes, en su primero, que no embiste, a fuerza de porfiar se hace aplaudir en capa y muleta. Una entera que basta. (Ovación). En su segundo, aplausos en capa y quites. Faena torera con la muleta. Una entera. (Dos orejas, ovación y vuelta).

Julián García, en su primero, con la capa, arma el alboroto del respetable. Con la muleta, rodilla en tierra, da una tanda de pases, que continúa con la derecha, y otras tandas de naturales. Un pinchazo, una entera que basta. (Dos orejas y dos jas, ovación y vuelta).

En su segundo, se hizo jalear al torear con la capa. Empieza su faena de muleta de rodillas y sigue con pases de todas las marcas. El público siguió la faena puesto en pie. Una entera que basta. (Dos orejas y dos vueltas). Bronca a la presidencia por no conceder el rabo. Julián García sacó a sus compañeros y al mayoral al ruedo, dando la vuelta al anillo entre ovaciones.

Vicente Luis Murcia cargó con el peor lote del ganado. A su primero, atracándose de toro, pudo instrumentarle algunos pases que se corearon. Tres pinchazos y una entera. (Ovación y vuelta). A su segundo, por mucha valentía que derrocha, no consigue que el manso se arranque. Dos medias que bastan. (Ovación y vuelta).—Cifra.

NO-DO DE SUCESOS

Detenido tras robar y cobrar un cheque

Cuarenta y ocho muertos al estrellarse un avión hindú

Mujer apuñalada en plena calle por un hombre

DETENIDO TRAS SUSTRAER Y COBRAR UN TALON BANCARIO

Valencia. — Un joven que acababa de sustraer y cobrar un talón bancario fue detenido pocas horas después de que lo hubiese hecho efectivo cuando estaba en una sala de fiestas.

Al parecer, se presentó denuncia por parte de José Luis Olivares Tomás, por haber echado en falta un talón del Banco de Valencia librado al portador por el farmacéutico Rafael Montesinos y sustraído del Centro Farmacéutico valenciano. El importe era de 117.987 pesetas.

El jefe de ventas de dicho establecimiento, Salvador Peris, en compañía de empleados del mismo, ante la sospecha de que el ladrón anduviera divirtiéndose por la ciudad, acudieron a la Sección 26 de la Policía Municipal dando las señas personales de quien suponían había cometido la sustracción. Poco antes de las 4 de la madrugada la Policía detenía en una sala de fiestas a Gabriel Molina Ballester, de 20 años soltero, natural de Picasent, el cual estaba divirtiéndose con Dolores M. C. En poder del detenido se encontraban 13.536 pesetas y en su domicilio se recuperaron 54.282 en metálico y unos objetos. Convicto de sustracción del citado talón en el Centro Farmacéutico donde al parecer trabajaba como repartidor.

ACCIDENTE AEREO: 48 MUERTOS

Nueva Delhi. — Son cuarenta y ocho los muertos del accidente de un avión «Boeing-737» que se estrelló e incendió al aproximarse para tomar tierra en esta ciudad. Entre los muertos está un colaborador de la jefe del Gobierno Indira Gandhi.

Se ha confirmado oficialmente, después de un examen total que Mohan Kumaramangalam, ministro de Acero Minas, figura entre los muertos.

También perdió la vida en el accidente Gurman Singh, que recientemente había sido nombrado alto comisario de la India en Australia.

Entre los diecisiete supervivientes se encuentran Bal Bovind Verma, un subsecretario, el piloto y el copiloto del avión, que efectuaba un vuelo interior.

Dos horas después del accidente ardían aún partes del fuselaje y había esparcidos por doquier muertos y miembros de personas, la mayor parte de tal forma quemadas que hacen imposible la identificación. Una parte del avión está a varios centenares de metros de la parte principal.

Los habitantes de los alrededores llevaron a la mayor parte de los heridos a los hospitales antes de que pudieran llegar las ambulancias y coches de bomberos al lugar del accidente, un paraje arrugado, desolado y carente de caminos y electricidad.

Este accidente es el segundo que ocurre en el plazo de un año en los pasillos aéreos de acceso al aeropuerto de Delhi: ochenta y nueve personas perecieron el pasado mes de junio cuando un avión de línea japonés «DC-8» se estrelló en las afueras de Delhi. La investigación sobre el accidente aún no ha concluido.—Efe-Reuter.

MUJER APUÑALADA

Málaga. — Francisca Martín Castillo, de 54 años, casada, natural de Málaga, en compañía de un hombre marchaba por la calle de Castilla cuando fue abordada por Francisco García Camuñas, de 47 años, natural de Almoja.

Según parece, el hombre que acompañaba a Francisca se retiró para que ésta pudiera hablar con Francisco, con el que se enzarzó en una violenta discusión. En un momento de la misma, Francisco sacó una navaja, asestando con ella varias puñaladas a Francisca, la cual fue llevada rápidamente a la Residencia «Carlos Haya», donde quedó internada con lesiones de carácter grave.

Francisco se marchó y poco después se presentó ante la Guardia Civil, confesando la agresión que acababa de cometer.—Cifra.

DETENCION DE UNA BANDA DE LADRONES DE COCHES

Albacete.—Fuerzas de la Guardia Civil, han detenido a León Sánchez Jaquero, de 18 años; José Jiménez Jiménez, de 17, y Vicente Tárraga Jorda, de 20, todos sin profesión, los cuales formaban una banda dedicada al robo de automóviles.—Cifra.

TRES JOVENES AHOGADOS

San Julián de Musques (Vizcaya). — Los jóvenes María Rosario Laureli, de 16 años; María Peralta Ruiz, de 18, y Francisco Lerena Pérez, también de 18, han muerto ahogados en la playa de La Arena, en Somorrostro, a consecuencia del mal estado de la mar.

DOS DESAPARECIDOS AL PRECIPITARSE UN AUTOMOVIL AL RIO BERNESGA

León. — Dos personas desaparecidas, una herida leve y dos ilesas, es el balance de un trágico accidente al precipitarse un automóvil al río Bernesga.

El accidente ocurrió esta madrugada, en el punto kilométrico 13.600, de la carretera que conduce de Lorenzana a La Robla.

El automóvil, matrícula de Madrid, 575.459, conducido por Félix Alvaro Barriales González, de 23 años, natural de Villamarín, resultó con heridas leves.

Las desaparecidas son, María García Suárez, de 25 años, y María Neri González Llamas, de 26 años, estas del pueblos de Cuadros.

Los dos ilesos son José María Ardisana Gordón, de 25 años, natural de Llanos de Alba y Concepción Rodríguez González, de 26, de Cuadros.

Los bomberos del parque de León, están rastreando el río, pero únicamente han podido sacar el automóvil, pero sin poder localizar los cuerpos de las dos víctimas.—Cifra.

DAÑOS POR GAMBERRISMO

Pamplona.—Unas seiscientas mil pesetas costará al Ayuntamiento de Pamplona la reparación de los daños producidos en actos de gamberrismo en los jardines de la Taconera.

Unos desaprensivos, que hasta el momento no han sido localizados, han destruido gran número de focos de alumbrado de los fosos, y a golpes de hacha, han arrancado trozos de los cables de la energía eléctrica y han apedreado el escudo de Pamplona, que adorna aquel bello paraje, rompiéndolo también.—Cifra.

EMPRESA BASICA DE PROCESO CONTINUO

NECESITA

2 MAESTROS INDUSTRIALES

Se requiere:

— Especialidad eléctrica o mecánica con conocimiento de electricidad.
— Experiencia en trabajos industriales, mínimo un año.
— Servicio militar cumplido.

Se ofrece:

— Puesto de encargado de fabricación, a turnos, en villa situada en las cercanías de León.
— Retribución inicial mínima de 175.000 pesetas brutas año, revisables en función de la valía del candidato y diversas ventajas sociales.
— Incorporación inmediata.
— Puesto estable en empresa solvente.

Interesados deberán escribir lo antes posible a **SCAS**, apartado 785, Oviedo y les será remitida la documentación de solicitud a vuelta de correo.

MINISTERIO DE EDUCACION Y CIENCIA

ESCUELA DE MAESTRIA INDUSTRIAL

PALENCIA

MATRICULA PARA INGRESO

Del 1.º de junio al 10 de septiembre, estará abierta la matrícula para ingreso en este Centro

CURSO DE ADAPTACION (Edad mínima 13 años)	OFICIALIA (Edad mínima 14 años)
RAMA	ESPECIALIDADES
METAL	Ajustador Tornero Fresador Soldador - Chapista
ELECTRICA	Instalador - Montador Bobinador - Montador
DELINEACION	Delineante de la Industria Delineante de la Construcción

En esta Rama se admite alumnado masculino y FEMENINO.

Los exámenes ingreso: para el Curso de **Adaptación** y **Oficialía**, el día 12 de septiembre, a las diez de la mañana.

Los requisitos y documentación necesaria, se indican en el tablón de anuncios de la Escuela: Calle Héroes del Alcázar, s/n.º.

Caja de Ahorros y Préstamos de Palencia

Fundada por la Federación Católico Agraria en el año 1913

MIEMBRO DE LA CONFEDERACION ESPAÑOLA DE CAJAS DE AHORROS

Edificio de su propiedad

REALIZA: TODA CLASE DE OPERACIONES RELACIONADAS CON EL AHORRO
- *Imposición a plazo fijo*
- *Libretas de Ahorros*
- *Cuentas Corrientes*

CONCEDE: PRESTAMOS AGRICOLAS A BAJO INTERES.-INDUSTRIALES PARA NUEVA INVERSION.-PARA VIVIENDAS.-SOCIALES DE ACCESO A LA PROPIEDAD AGRICOLA Y A LA VIVIENDA.

CREDITO A LARGO Y MEDIO PLAZO CON GARANTIA PERSONAL O HIPOTECARIA

COMPRA-VENTA Y DEPOSITO DE VALORES

AGRICULTOR: *Fundada por vuestros abuelos, alcanzamos el mayor prestigio, desarrollo y fortaleza, estando hoy en condiciones de ayudaros en la financiación de todos los problemas económicos que se os presenten*

DESDE HACE 60 AÑOS AL SERVICIO DE LA AGRICULTURA PALENTINA

ENTIDAD BENEFICO-SOCIAL BAJO EL PROTECTORADO DEL ESTADO

¡¡FAMILIA QUE AHORRA... FAMILIA FELIZ!!

M.C.D.2022

Posesión del nuevo delegado jefe de Telecomunicación, de Palencia, señor Parga Infante

El acto, en el Gobierno civil, fue presidido por Azorín Ortiz

Posesión del nuevo delegado jefe del Centro Provincial de Telecomunicación, de Palencia. El gobernador civil de la provincia, José María Azorín, dirige la palabra; en la foto aparece asimismo el nuevo delegado jefe del Centro de Telecomunicación, Ignacio Parga Infante.—(Foto LUIS)

En la tarde del pasado miércoles, día 30 de mayo, tomó posesión de su cargo, el nuevo delegado jefe del Centro Provincial de Telecomunicación, de Palencia, Ignacio Parga Infante.

El acto posesorio tuvo lugar a las cinco, en el Salón del Trono del Gobierno Civil de nuestra ciudad. Presidió el Gobernador Civil y Jefe Provincial del Movimiento, José María Azorín Ortiz.

Además del nuevo delegado jefe del Centro Provincial de Telecomunicación de Palencia, se encontraban el delegado jefe del Centro Regional de Valladolid, Andrés Martín de Francisco; delegados jefes de los Centros de San Sebastián, Manuel Valero Jarabo, y de El Ferrol del Caudillo, César de Sayas y López, y los miembros de los Cuadros de Mandos del Centro Provincial de Palencia, así como otras representaciones directivas de los Centros de San Sebastián y El Ferrol del Caudillo, así como personal del Centro Palentino, con el hasta ahora delegado jefe accidental, señor Mirueña.

Primeramente el Secretario del Centro Provincial de Palencia, Jesús Fernández, dió lectura a la disposición oficial en virtud del cual ha sido nombrado delegado jefe del Centro Provincial Palentino el señor Parga Infante. A continuación, el nuevo delegado jefe, pronunció una alocución de saludo, gratitud y ofrecimiento, poniendo de manifiesto la satisfación que le producía el haber sido destinado a Palencia, de cuya tierra —gentes hizo gran elogio. Fué largamente aplaudido. Previamente el señor Parga Infante, prestó juramento de su cargo ante el crucifijo y con la mano sobre los Evangelios, contestando a sus frases de ritual el Gobernador Civil de la Provincia.

Finalmente el Gobernardor Civil y Jefe Provincial del Movimiento, pronunció unas palabras de felicitación para el unelo delegado jefe, al que deseó una gestión eficaz y positiva, para lo que le ofreció su colaboración y ayuda, en pro de ese importante servicio que es la Telecomunicación para la provincia y para el país. Azorín Ortiz fue asimismo largamente aplaudido.

Terminado el acto, el señor Parga Infante recibió la felicitación de los asistentes, y seguidamente se trasladaron al Centro de Telecomunicación (en el edificio de Correos y Telégrafos), donde fué servido un vino español, hallándose presente el Gobernador Civil, señor Azorín Ortiz.

Al ofrecer esta información deseamos al nuevo delegado jefe del Centro Provincial de Telecomunicación de Palencia, señor Parga Infante, una acción llena de eficacia en el desarrollo de su importante cometido, a la vez de felicitarle por esta designación que viene a respaldar oficialmente su capacidad y competencia.

Vida Sindical

Reunión del Comité Ejecutivo

Se reunió el miércoles el Comité Ejecutivo del Consejo Sindical Provincial; el delegado sindical provincial informó sobre la visita que a S. E. el Jefe del Estado hiciera el Consejo Económico y Social para entregarle los estudios y conclusiones del IV Pleno; también dio cuenta de las reuniones celebradas por el Consejo Sindical del Duero y por el Patronato de Tierra de Campos.

Se refirió también a la concesión por parte de la Diputación de la Medalla de Oro de la provincia a la Organización Sindical, acordándose dejar constancia en acta de la satisfacción por tal concesión, al tiempo que se hace patente a la Corporación el agradecimiento y reconocimiento sindicales. Por último, completó su informe con algunos datos sobre la situación en que se encuentran los proyectos del plan extraordinario de inversiones.

También informaron ante el Comité los directores de los Secretariados de Asuntos Sociales, Económicos y de Asistencia y Promoción, sobre actividades específicas de sus respectivos departamentos en los últimos meses.

Por último, la presidencia dio cuenta de que en la primera quincena de junio será convocado con carácter plenario el Consejo Sindical Provincial.

DIARIO DE AVISOS

FARMACIAS DE GUARDIA

Viernes 1: Don Sabiniano Durántez (Burgos, 4) y don José Luis Valverde (Federico Mayo, 1).

Sábado, 2: Don José Luis Tejedor (Teniente Velasco, 15) y doña Eulalia Barbero (Plaza Cervantes, 1).

CUPON PRO CIEGOS

En el sorteo celebrado el día 30 de mayo, ha resultado premiado con 1.250 pesetas el número 133 y con 125 pesetas todos los terminados en 33.

The Big Ben CLUB — Kings CLUB — PLAZA DE LAS BRIGIDAS, 6

PRECISAMOS

SEÑORITAS DEPENDIENTAS

INMEJORABLE SUELDO FIJO O CONVENIR

LLAMAR TLF. 22 92 85 A PARTIR 7 TARDE

ESCRIBIR: THE BIG-BEN - GAMAZO, 34

VALLADOLID

GAMAZO, 34

CONTENGA SU HERNIA

Con el moderno aparato HERNIUS AUTOMATICO, minúsculo, cómodo y sin tirantes que se lleva sin notarse. Consulte a su médico (C. P. S. 1.389).

VISITA EN PALENCIA el martes día 5 del crte., de 10 a 1 en el consultorio del MEDICO Enrique Pascual Gurpegui. Teniente Vezasco, 4-2.º.

Gabinete Ortopédico HERNIUS

Rambla de Cataluña, 34. BARCELONA — Montera, 32. MADRID

CON EL AMBIENTADOR ELECTRICO

SUPER DIX

TENDRA EL CAMPO Y EL JARDIN EN CASA, EN LA OFICINA, EN EL BAÑO Y EN SUS VIAJES

SUPER DIX

PARA SU COCHE.

Distribuidor exclusivo para Palencia y Provincia:

JESUS GARCIA Teléfono, 7 1 4 9 1 5

De venta en Perfumerías y Ramo del Automóvil.

Profesión solemne en el Sanatorio Psiquiátrico "San Juan de Dios"

Tuvo lugar en la festividad de la Ascensión

El pasado, 31 de mayo, festividad de la Ascensión del Señor, tuvo lugar en el Sanatorio Psiquiátrico de "San Juan de Dios", de Palencia, la profesión solemne de los religiosos Melchor Arribas y Baltasar Crespo (ambos de la provincia de León), en la Orden Hospitalaria de San Juan de Dios.

La misa, a las diez de la mañana, fue oficiada en un altar portatil, al aire libre, en los jardines del complejo asistencial del Sanatorio; la concelebración por cuatro sacerdotes de la Orden hospitalaria, estuvo presidida por el padre Marino Sánchez, que predicó la homilía. El coro estuvo a cargo del conjunto y agrupación coral del Colegio Apostólico "San Juan de Dios".

Al Ofertorio tuvo lugar la profesión solemne de dichos religiosos, que se hallaban acompañados de sus familiares; recibió esta profesión solemne el Superior provincial de la de Castilla, el palentino fray Antonio Metodio Zarzosa. Asimismo hicieron renovación por un año de la profesión temporal los religiosos Manuel Souto y Clemente Gómez.

La asistencia fue muy numerosa, no sólo de religiosos y miembros de Colegio apostólico, sino asimismo de personal de la institución e incluso de varios de los enfermos.

LETRAS DE LUTO

Se cumple el primer aniversario del fallecimiento de don Jerónimo Rodríguez López, empleado que fué del Casino de Palencia, ocurrido en Madrid.

El recuerdo del finado perdura en la memoria de los que le conocieron y supieron de su laboriosidad y afable trato, así como de su hombría de bien y natural sencillo.

En esta triste fecha renovamos nuestro pésame a su apenada esposa doña Carmen Cembrero Blanco; hijo Teófilo-Jerónimo; hermanos políticos, sobrinos, primos y demás familia.

Bolsa y Finanzas

Cotizaciones de los mercados de valores e impresiones de la jornada facilitadas por el BANCO DE BILBAO y la AGENCIA CIFRA

Correspondiente al día 1 de junio de 1973

BOLSA DE MADRID

Madrid, 1. — La sesión de hoy, última de la semana y primera del mes, ofreció tónica resistente, centrándose la mayor atención del mercado en las numerosas ampliaciones de capital, así como a los también numerosos descuentos de dividendos. De todas maneras el mercado se desenvolvió bien, con mayoría de alzas y cierre en el que el papel se mostró ausente.

De un total de 105 clases de valores contratados en Renta Variable, 70 suben, 18 bajan y 17 no varían.

Indice general de la sesión: 116'10 contra 115'49.—Cifra.

BANCO Y SEGUROS: Bilbao, 1.160.—Central, 1.220.—E. de Crédito, 896.—E. de España, 650.—H. Americano, 977.—Ibérico, 1.163.—Banca López Quesada, 1.140.—Popular, 846.—Santander, 1.202.—Urquijo, 1.052.—Vizcaya, 1.070.—U. y Fénix, 678.

ELECTRICAS: Reunidas, 154. — Gecsa, pequeñas, 263.—Fenosa, 172. — Cantábrico, 285.—Cataluña, 219,—Española, 271.—Iberduero, 365.—Sevillana, 275,25.—Madrileña, 263-s. d.

METALURGICAS Y MINERAS: A. Hornos, 246.—A. FF. CC., 164-P.—D. Felguera, 178.—E. Zinc, 210.—Fasa Renault, 292.—Femsa, 261.—S. Bárbara, 184.—Material, 134.—Santa Ana, 10.—Ponferrada, 194.—Seat, 408.

TRANSPORTES: M. Madrid, 243. —Transmediterránea, 199.

QUIMICAS Y TEXTILES: Aragonesas, 218.—E. Petróleos, 485.—H. Nitro, 265.—P. Española, 149.—P. Reunidas, 136.—Petroliber, 329.—Sniace, 165.—Explosivos, 373.

INMOBILIARIAS Y CONSTRUCCION: Dragados, 945.—I. Metropolitana, 346.—Vallehermoso, 364.

MONOPOLIOS: Campsa, 420.—Tabacalera, 640.—Telefónica, 409.

ALIMENTACION Y VARIAS: Cartesa, 531.—El Aguila, 245.—Ebro, 658. —Finanzauto, 770. — Finanzauto y Servicios, 645.—G. Preciados, 515. — G. Inversiones, 515. — Popularinsa, 640.

DERECHOS DE SUSCRIPCION: Bankunión par, 240.—Idem, prima, 145.—Fiponsa, 169.—Viesgo, 42.—Fondos de Inversión Planinver, 131,81.

BOLSA DE BILBAO

Bilbao, 1. — La sesión de cierre semanal en la Bolsa de Bilbao ha visto consolada la posición que ocupaba la Bolsa al ofrecer una recuperación de carácter general, en la que han tomado parte la casi totalidad de los valores bancarios y una mayoría de los eléctricos e industriales.

Las características principales de la jornada las han constituido la reducción en el volumen de negocio, como consecuencia de la anulación de órdenes, así como el comienzo de las operaciones de aumento de capital en Viesgo, Olorra, Cementos Lemona y Cartimbao, que ofrecen suaves repliegues.

Destacan por sus valores Banco de Bilbao, Petróleos y Finanzauto y Servicios, que ofrecen recuperaciones de 22 y 25 duros, reduciendo, por el contrario, en 15 enteros su cambio, Seguros Bilbao, y en 10, Faes.

El cierre es comprador para las acciones siderúrgicas, señalando los demás corros una situación de equilibrio.—Cifra.

BANCO Y SEGUROS: Bilbao, 1.160.—I. Bilbao, 870.—Central, 1.218. —E. Crédito, 987.—Guipuzcoano, 865. —Hispano, 965.—Popular, 950.—Santander, 1.198.—Vizcaya, 1.075.—S. Aurora, 2.325.—S. Bilbao, 660.—Seguros La Polar, 930.

ELECTRICAS: E. Viesgo, 270. — R. Zaragoza, 151.5. — H. Española, 270.5.—Iberduero, ordinarias, 364.5.—Sevillana, 273.5.—Madrileña, 265.

METALURGICAS Y MINERAS: A. Llodio, 330.—A. Hornos, 240. — A. Españoles, 110.—B. Wilcox, 193.—A. FF. CC., 164.—D. Felguera, 177. — Echevarría, 220.—Olarra, 730.—Tubacex, 255.—U. Cerrajera, 360.

TRANSPORTES: N. Aznar, 120.

QUIMICAS Y TEXTILES: E. e Industrias Aragonesas, 220.—E. Petróleos, 489.—Faes, 635.—Nicas, 155. — P. Española, 144.

MONOPOLIOS: Campsa, 424.—Telefónica, 410.

ALIMENTACION Y VARIAS: Cartinbao, 375.—Finsa, 340.

DERECHOS DE SUSCRIPCION: Cartinbao, 230.—Fondos de Inversión Planinver, 131,81.

BOLSA DE BARCELONA

Barcelona, 1. — A pesar de que la jornada de hoy en la Bolsa de Barcelona se ha desarrollado después de un día festivo y ha sido antesala de un fin de semana, el dinero ha seguido presionando ligeramente, consiguiéndose bastantes avances en la mayoría de los corros, motivo por el cual el índice ha tenido un nuevo incremento.

Se han cotizado un total de 88 clases de acciones, de las que 50 suben, 19 bajan y otras 19 repiten cambio. El índice del día se ha situado a 123'44, con una mejora de 61 centésimas.—Cifra.

BB BANCO DE BILBAO

Formación Profesional de la mujer

Clausura de un curso de auxiliares administrativos

Presidencia del acto de clausura del curso de secretarias taquimecanógrafas en el Centro «Divino Maestro», colaborador del Ministerio de Trabajo.

La tarea formativa en el campo profesional que actualmente está tomando verdadero incremento, tiene un capítulo muy importante cuando en ella va implicada la mujer, ya que de todos es bien conocido el gran porcentaje de mujeres españolas engranadas en los tres sectores del mundo laboral, siendo en el de Servicios donde este número toma cifras considerables.

Dentro de la preocupación de toda la Administración por establecer la igualdad de oportunidades de capacitación para la mujer, el Ministerio de Trabajo directamente a través del Programa de Promoción Profesional Obrera, o bien a través de los Centros Colaboradores dependientes de la Dirección Gengral de Promoción Social, está llevando a cabo una inmensa tarea de cualificación, reconversión y perfeccionamiento profesional del mundo laboral femenino.

Palencia cuenta con varios Centros Colaboradores dedicados a la formación de mujeres adultas, donde se pueden cursar distintas especialidades (Corte y Confección, Vendedoras, Escaparatistas, maquinistas de Tricotoa, Secretariado, Cocina, etcétera) y que ponen a disposición de la mujer trabajadora palentina una causa para su promoción. Junto con estas especialidades, se están estudiando otras posibilidades de formación que sean cauce de las nuevas profesiones, donde la mujer pueda desempeñar con éxito las funciones a ellas encomendadas.

En la tarde del día 25 se celebró en el Centro del "Divino Maestro" la clausura de un Curso de Auxiliares Administrativos, bajo la presidencia del delegado de Trabajo don Alfonso Vázquez Blanco, a quien acompañaban el señor gerente provincial del PPO, don Pablo Montenegro Duque, instructor del FPO, don Olegario Rodríguez González, colaboradora del PPO, doña Marta Anero Fernández, directora del Centro, reverenda madre María Prieto Pérez, presidente de la Junta de Padres de Familia, don Daniel Gutiérrez, profesorado del Centro, alumnas del Centro e invitados.

Las palabras iniciadas de una alumna juntamente con las de la directora del Centro, pusieron de manifiesto la importancia de las enseñanzas impartidas: Mecanografía, Taquigrafía, Contabilidad, Idioma, Archivo y Correspondencia, y la asimilación de éstas por las alumnas del Curso, que tuvo una duración de octubre de 1972 a mayo de 1973, con una intensidad de cinco horas diarias.

Tomó a continuación la palabra el gerente provincial del PPO, quien con unas palabras llenas de contenido humano y social, glosó la importancia del Curso y las vertientes de promoción que con esta formación recibida tendrán las cursillistas.

Por último el delegado provincial de Trabajo, resaltó la labor realizada por el Centro del "Divino Maestro", que con su colaboración, hace posible que la consigna dada por el ministro de Trabajo, de que la Formación Profesional es tarea de todos, se convierta en realidad. Hizo asimismo una exposición de las principales tareas encomendadas a su Departamento en el campo de la Promoción Social y ofreció los medios de formación a la provincia, para potenciar una vez más los caminos del desarrollo palentino. Con la entrega de los correspondientes certificados de aptitud, declaró clausurado el Curso en nombre del ministro de Trabajo.

SUCESOS LOCALES

LADRILLAZO.—Cuando transitaba por la calle Mayor en la mañana del jueves la joven Pilar Fernández Nevares, de 16 años, estudiante, vecina de Madrid, fue alcanzada por un ladrillo caído de las obras de un edificio en construcción al principio de la indicada calle, acera del lado derecho. Fue atendida de una herida contusa en la región occipital y otra cortante en el codo, de pronóstico reservado.

ANUNCIOS POR PALABRAS

Alquileres

ALQUILO o vendo local 100 m2. Teléfono 713500.

ALQUILO piso primero amplio, 7 habitaciones, calefacción individual. Informes, Valentín Calderón, 3, tercero, derecha.

SE ARRIENDA alfalfa. Francisco Franco, 293, núm. 18.

ALQUILO piso nuevo, amueblado, temporada verano. Informes, 271271. Santander.

SE ALQUILA piso a estrenar. Razón, Paseo Frailes, 3, cuarto, dcha.

Automóviles

AUTO-ESCUELA Bahillo. Toda clase permisos conducir. Eduardo Dato, 7.

ALQUILER automóviles sin conductor. Tradauto. Panaderas, 18. Teléfono 720393

AUTOMOVILES Iglesias, vende toda clase automóviles seminuevos 1.500 modernos, gasolina, gas-oil 1.430, 124, Seat 600, 4-L, R-8, R-10 R-12, Dodge-Dart, Simcas, garantía mecánica, facilidades pago. Paseo Madrid, Tlfno. 721078. Palencia. Avenida José Aguado, 22. Teléfono 723027. León.

AUTO Escuela Carmelo, métodos modernos, profesores diplomados, horario a convenir, prácticas de mecánica. Mayor, 38.

VENDO Seat 1.500 Diesel. Anastasia Santamaría, número 5, bajo. Gerardo Rodríguez.

Compras

COMPRO sellos, colecciones España, nuevos. Llame, escriba: Filatelia Blanco. Apartado 7.002. Teléfono 2309674. Madrid.

Fincas

SE VENDE casa individual. P. Victorio Macho, 92.

VENDO piso 3 dormitorios, salón, cocina, despensa, hall, cuarto baño, terraza, calefacción central. Tratar, Paseo Otero, 5, segundo. Petra López.

SE VENDE casa con lonja. Calle Menorca, núm. 23.

SE VENDE piso primero y cuarto. Razón, Plaza de San Lázaro, 2, cuarto, derecha.

PISOS: Palencia, Capital. Si usted desea un piso de ocasión aproveche esta oportunidad en un grupo de 64 viviendas con 4.000 m2 de terreno para aparcamiento y parque infantil, en una zona de mucho porvenir; pisos de 3 y 4 dormitorios, desde 260.000, todos exteriores, exentos, forma de pago a convenir. Razón, de 10'30 a 1'30 y 4 a 7. Av. República Argentina, número 5, primero, derecha.

POR NO poderlo atender se vende o traspasa fábrica de gaseosas, Viuda de Félix Zapatero. Tlfno. 18. Cisneros.

VENDO bar Haro. Becerril de Campos. Tlfno. 24. Facilidades.

VENDO piso cerca del Salón Bondad, 12, tercero, izda.

VENDO piso pequeño en calle Estrada, núm. 34. Servicios centrales. Informes, llamad Tlfno. 711969.

Ganados y aves

VENDO vaca abocada, segundo parto. Gregorio Pescador. Paredes de Nava.

VENDO verraco blanco belga, 8 novillos, dos vacas abocadas. Gerardo. Villamuriel.

SE VENDEN cerdos al destete. Miguel Ortega. Villaumbrales.

VENDO 140 crías, corderos y corderas o cambio por ovejas de vida. Fernando Rodríguez. Revilla de Campos.

SE VENDEN 14 ovejas. Estanco. Revenga de Campos.

VENDO vacas recién paridas o cambio por terneros. Vicente Ortega. Cajorno.

VENDO 20 cerdos destete. Eugenio Doyague. Becerril de Campos

SE VENDEN 200 ovejas. Artemio Pérez. Santoyo.

SE VENDEN 8 ovejas emparejadas. Alejandro Melendro. Valdespina.

VENDO 50 ovejas emparejadas. Marciano Villa. Meneses de Campos.

VENDO novilla frisona primer parto, procedente madre canadiense, cumple junio. Joaquín Ortega. Ventosa Piguerga.

VENDO 20 ovejas y una novilla de carne. Emilio Gutiérrez. Calahorra de Boedo.

VENDO 57 lechones destete castrados y vacunados. Honorio García. Villadiezma.

VENDO 50 cerdos destete. Albino Valles. Villaherreros.

SE VENDEN cerdos y pollos cebados y lechazos de 10 a 12 kilos. Marcilla. Amando Ruiz.

VENDO cerdos destete. Santos López. Monzón de Campos.

VENDO cerdos al destete. Avenida Asturias. Frente al Silo. Heliodoro Sánchez.

VENDO 50 ovejas emparejadas. Florencio Laso. Villambrán de Cea.

SE VENDE novilla recién parida. Santa Cecilia del Alcor. Mariano Calvo.

VENDO cerdos al destete. Carmelo Martínez. Villalobón.

VENDO cerdos destete y ternera empezando a comer. Los Tres Pasos, primera calle, núm. 4. Pedro Abril.

SE VENDE vaca dando leche. Teodoro del Río. Gozón de Ucieza.

Maquinaria y Reparaciones

NEUMATICOS, correas de ventilador, correas trapezoidales. Navamuel Casado del Alisal. E. Tlfno. 711937.

RIEGO por aspersión «Humet». Motores diesel «Campeón». Tubería de aluminio y acero. Mangueras. Aspersores. Accesorios. Almacenes Ortega y Ortiz de Zárate.

SOLDADURAS eléctricas «MEQ», electrodos «Exothermes», pinzas, caretas, cables, esmeriles, ventiladores taladros, amoladoras, discos abrasivos, tornillería y herramienta general de talleres. Facilidades pago. Urbón, S. A. (Frente Colegio Maristas)

VENDO máquina de segar, buen estado, ruedas goma, en Villemar. Leopoldo.

VENDO cosechadora Claysson Santana, 4.20 corte. Leandro. Cardeñosa de Volpejera.

VENDO máquina elevadora. José Vallejo. Portillejo.

VENDO tractor Ebro 160, Super Ebro 55, Massey Ferguson 55, trilladoras Ajuria 110, 95, 80 R y núm. 1. Todo con garantía. Báscones de Ojeda (Palencia).

VENDO cosechadora Massey-Ferguson, 3,60 corte, motor Perkins inglés 6 cilindros, 65 CV. Salvino Sierra, 6, quinto, izda. Palencia.

VENDO máquina elevadora. Miguel de la Gala. Portillejo.

Pérdidas

HE RECOGIDO perra de caza extraviada, raza «Setter», roja y blanca. Recoger C. Buen Pastor, núm. 6. Barrio del Cristo.

PERDIDA perra «Setter» de 2 meses, pinta. Razón, Tejedor, Balmes, 10.

Trabajo

NECESITO dos pastores de San Pedro en adelante. Aniano. Villaviudas.

SE NECESITA aprendiz. Cafetería «El Cisne». Avenida Valladolid, 13. Palencia.

NECESITO pastor de San Pedro en adelante. Jerónimo Barrera. Grijota.

SE OFRECE pastor de San Pedro en adelante. Ramón Rodríguez. Mazariegos.

ASISTENTA, se necesita. Razón, Arturo Melendre. Onésimo Redondo, 2 (bar). Tlfno. 714152.

SE NECESITA asistenta hasta 7 tarde. República Argentina, 3, primero, Herrero.

JOVEN activo con conocimientos de mecánica se necesita para fábrica en el Polígono Industrial. CONFIPUNT

SE NECESITA asistenta, hasta cinco tarde. Sra. de Calderón, Mayor, 15, tercero.

SE NECESITA asistenta para las mañanas, soltera. Razón, Luis Moreno. Barrio y Mier, 5 (Comercio).

SE NECESITA chica de servicio fija. Razón, Luis Moreno, Barrio y Mier, 5 (Comercio).

AYUDANTE obrador adelantado, necesita Confitería «El Buen Gusto», Mayor, 99. Palencia.

SE NECESITA chica para Santander, poca familia. Tlfno. 236804.

CHICAS para restaurante Carabanchel. Sueldo, 7.000 pesetas. Logroño.

DEPENDIENTAS, se precisan. Inmejorable sueldo fijo o convenir. Llamad Tlfno. 229285, a partir 7 tarde. Escribid The Big-Ben, Club; Gamazo, 34. Valladolid.

CAMPING de Comillas temporada verano necesita limpiadoras y camarero o camarera para bar-restaurante. Escribid directora Camping en Comillas (Santander).

SIRVIENTA fija para Barcelona, familia palentina, se precisa. Escribid a señora Calera, Bigay, 3. Barcelona-6.

SE NECESITA chica fija. Escribid a M. Garrido, Antonio López, 4, quinto. Santander.

SE PRECISA matrimonio doméstico sin hijos de 30 a 45 años, escribid o dirigirse personalmente a «Finca Valdelaguna». Sahagún (León).

GANEN dinero hasta 25.000 pesetas mensuales. Ambos sexos. Cualquier edad. Con trabajos sencillos en casa. Solicite información incluyendo cuatro pesetas en sellos de Correos a Labor Alba. Ref. 60. C. Enamorados, 23. Barcelona (13).

SOLO para verano, se necesita chica para Santander. República Argentina, 3, primero. Tlfno. 720311.

NECESITO asistenta. Casado del Alisal, núm. 13, tercero, derecha.

SE OFRECE pastor. Santa María de la Cabeza, 29, segundo, derecha. Julián Serrano.

SE NECESITA aprendiz para restaurante. Oficina Colocación. Referencia 1.803.

SE NECESITA chica fija. Mayor, 69, segundo. Emilio Polo.

SE NECESITA chica de servicio, buenos informes, no importa sueldo. Mayor, 164. Comercio.

NECESITO chica fija, buen sueldo. Teniente Velasco, 13, tercero, izda.

SE NECESITA asistenta. Ortega. Mayor, 33.

Traspasos

SE TRASPASA tienda de ultramarinos. Prolongación Balmes, 20. Teléfono 721574.

SE TRASPASA ALMACEN

de materiales de construcción en pleno rendimiento comercial. Facilidades. Informes, Tlf. 232880. Valladolid

TRASPASO o vendo carnicería por no poderla atender. Razón, Piensos Biona. Becerro Bengoa.

ESCRIBANIAS DE LUJO, ARTISTICOS MODELOS, EN "I. G. DIARIO-DIA"

Varios

FOTOS carnet en 10 minutos. Planos y fotocopias en el acto. Fernando. Barrio y Mier, 12.

VENDO 4.000 kilos paja negra, máquina segadora y carro. José Liquete. Villasarracino.

VENDO paja negra y máquina guadañadora de mulas, ruedas goma, una campaña. H. Alcalde. Abia de las Torres.

SE VENDEN 20 cerdos al destete, ensacadora Francisquillo grande y ternera comiendo. Modesto Rojo. Mazuecos.

SOCIEDAD de Servicios Financieros regional, ofrece las mejores condiciones para la financiación de automóviles y financiación en general. Consúltenos sin compromiso. Central Castellana de Crédito, S. A. Panaderas, 18

VENDO alfalfa nueva empacada y un carnero-borro. En Lomas. Faustina B.

VENDO ratina cubierta 7 meses; máquina segadora 2 vuelve trillas. Grupo. Portillejo.

Ventas

VENDO planta cebolla horcal. Bar «Los Claveles». Tlfno. 712154.

ATENCION: Muebles Castilla siguen enviando a la provincia libre de portes.

BOVEDILLAS, bloques de hormigón cantidad, calidad, precios «Jala S. A.». Tlfno. 712062. Palencia.

CEMENTOS, calidad y precios. «Jala, S. A.». Teléfonos 712062-711519.

PLACAS onduladas y planas IBERIT, todas las medidas, formas para tejados, colocación de tejado completo; presupuestamos gratuitamente Maderas Hernando. Teléfonos 720496 y 720676.

PUERTAS, ventanas, portones, todas las medidas y modelos. Maderas Hernando. Teléfonos 720496 y 720676.

VENDO madera de derribo. Avenida Asturias, 26 y C. General Franco.

TORTAS para perros, se venden. Matrinasa. Polígono Industrial

HILO de empacar alta presión precios de fábrica. Antonio Rodríguez. Frente Hotel Jorge Manrique. Palencia

VENDO alfalfa y esparceta a granel o empacado. Julián. Lomas.

VENDO esparceta en flor, sirvo a domicilio. Acero. Villaherreros. Teléfono 2.

VENDO 100.000 kilos esparceta y alfalfa. Espegel. San Cebrián de Buena Madre (Astudillo).

VENDO muebles de bar por sobrante, nuevos y tapa de mostrador de lujo, gran ocasión. Eloy Castañeda. San Cebrián de Campos.

MATERIALES de derribo y formas de madera. Madrigal, S. A., antigua fábrica Casañé.

VENDO 15.000 kilos palomina, dos carneros primales, motor Res de dos caballos gasolina, Pozo de Urama. Gaspar Pérez.

SE VENDEN 200 cántaros vino. Luis Mozo. Añoza.

VENDO plantón repollo bola. Razón, Bar Kontiki.

ARRIENDO alfalfa, 6 Has. Informes, Félix Romero. Grijota.

VENDO alfalfa empacada. Julián Tilera. Rivas de Campos.

M.C.D.2022

ERSKINE CHILDERS, nuevo presidente del EIRE

Tiene 67 años y milita en el partido "Fianna Fail"

Dublín, 1. — Erskine Childers, el nuevo presidente de la República de Irlanda, nació en Inglaterra, hace 67 años. Protestante, casado con una católica, tiene una hija. Milita en el partido Fianna Fail.

Childers pertenece a una familia de amplia tradición política en Londres e Irlanda. Su abuelo, Hugh Childers, ocupó los Ministerios de la Guerra, Hacienda, e Interior en el Gobierno liberal británico de Gladstone (1881-1886).

El padre del nuevo presidente, también llamado Erskine, fue un inglés comprometido con la causa irlandesa republicana. Ministro en el Gobierno irlandés de 1919, durante la guerra civil, posteriormente organizó la publicidad del "IRA". Capturado por el Gobierno del "Estado Libre" fue condenado a muerte por un tribunal militar y fusilado en 1922. El día anterior a su ejecución mandó llamar a su hijo para decirle que no hablara nunca de su muerte ni de la guerra civil y que estrechara la mano de los componentes del pelotón de ejecución.

Desde entonces, Hilders ha cumplido lo que prometió a su padre.

El nuevo presidente del Eire se graduó en Historia en el Trinity College de la Universidad de Cambridge. Al abandonar la Universidad trabajó cuatro años en París como gerente de una agencia norteamericana de viajes. En 1932 pasó a ser director de publicidad del periódico de Eamon de Valera "The Irish Press".

En 1938 logró un puesto de diputado en el "Dail" (Parlamento de la República de Irlanda).

Posteriormente ha ocupado los puestos de ministro de Correos, Tierras, Transportes y Energía y Salud en los Gobiernos de De Valera, Sean Lemass y Jack Lynch.

El miércoles triunfó en las elecciones presidenciales para sustituir a De Valera, consiguiendo 636.162 votos, contra 587.577 de su rival Tom O'Higgins, candidato de la coalición gobernante Fine Gael--Laborismo.

Hoy será proclamado cuarto presidente electo de Irlanda.—Efe.

SORDOS

No se sientan apartados de la sociedad y de la familia por un defecto auditivo que podemos corregir muy fácilmente con la nueva colección de **audífonos PHILIPS** recién importada

UN ESPECIALISTA DIPLOMADO EN ADAPTACIONES DE PROTESIS AUDITIVAS hace toda clase de demostraciones y pruebas sin ningún compromiso para Vd. todos los días en

OPTICA RAMOS Plaza Mayor y frente al Seguro de Enfermedad

Secuestran un avión colombiano de pasajeros

Los piratas mantienen en su poder a veintitrés rehenes

Bogotá, 1. — El avión turbohélice "Electra" de la empresa "Sam" que fue secuestrado el miércoles por dos aeropiratas se dirige esta madrugada nuevamente hacia Aruba, según informó el capitán Jorge Lucena a la torre de control del aeropuerto Eldorado de Bogotá.

La aeronave iba a aterrizar en San Salvador, pero los secuestradores cambiaron de opinión y obligaron nuevamente al piloto a variar el rumbo.

Los secuestradores, indicaron que si la empresa "Sam" no tiene listos esta noche cincuenta mil dólares para serles entregados en Aruba, seguirán sobrevolando por la región del Caribe, informó el capitán Lucena a la torre de control.—Efe.

DECLARACIONES DEL TRIPULANTE DEL AVION SECUESTRADO

Bogotá, 1. — Un miembro de la tripulación del avión de "Sam" secuestrado el miércoles en pleno vuelo dijo anoche en Aruba, que los dos secuestradores son "aventureros y quieren ganar dinero fácilmente".

El tripulante, de apellido Murillo, una de las once personas que ayer tarde se lanzó del avión en el aeropuerto de Aruba, indicó también que el avión está siendo conducido únicamente por tres personas, ya que a él a pesar de ser miembro de la tripulación le obligaron ayer tarde los secuestradores a abandonar la cabina.

Murillo dijo que los tripulantes, desde antes de partir el avión de Aruba para cumplir un itinerario sin rumbo fijo, mostraban graves señales de fatiga ocasionada por la tensión del secuestro y por el hecho de que no han probado alimentos desde el miércoles.

Informó también Murillo que los dos secuestradores, que tienen una edad aproximada de 24 ó 25 años, no permitieron el cambio de tripulación, alegando desconfianza hacia los instructores de vuelo que, dirigidos por el capitán Hugo Molina, fueron enviados al mediodía de ayer desde Medellín.—Efe.

ATERRIZA EN EL AEROPUERTO DE ARUBA

Bogotá, 1. — A las diez y quince de anoche (04'15 de esta madrugada, hora española), aterrizó en el aeropuerto de Aruba el avión de la empresa comercial colombiana "Sam" que se encuentra secuestrado desde la tarde del miércoles.

El aterrizaje se produjo después de que los dos secuestradores obtuvieron plena seguridad de recibir anoche mismo un adelanto de cincuenta mil dólares a la suma que exigieron.

El avión un turbohélice "Electra" sufrió ayer una verdadera odisea, saliendo por la tarde de Aruba y recorriendo varios países centroamericanos, sin haber aterrizado en ninguno de ellos, para finalmente regresar por la noche al punto de partida.—Efe.

CAMBIO DE TRIPULACION

Bogotá, 1.—Los dos individuos que secuestraron el miércoles un avión de la empresa comercial colombiana "Sam", aceptaron a las once y treinta de la noche de ayer el cambio de tripulación, pero exigieron la entrega inmediata de cincuenta mil dólares.

El capitán, Jorge Lucena, piloto de la nave secuestrada, que da muestras de agotamiento físico, comunicó a la torre de control del aeropuerto Eldorado de Bogotá, desde el aeropuerto de Aruba, que los secuestradores accedieron a que la tripulación mandada por el capitán Hugo Molina se hiciera cargo del avión.

Igualmente, los secuestradores autorizaron la entrada de alimentación y cigarrillos.

En Cali, el periodista Guillermo Ospina, una de las once personas que logró fugarse ayer tarde cuando el avión prendía sus turbinas para iniciar un extenso viaje, declaró que, a su juicio, los dos secuestradores que llevan capuchones negros para evitar su identificación, tienen acento extranjero.—Efe.

LLEGAN A UN ACUERDO CON LOS SECUESTRADORES

Bogotá, 1.—Antes de las seis de la mañana (12.00 hora española), quedará concertado un acuerdo entre la empresa comercial de aviación «SAM» y los secuestradores de un avión de esta entidad aérea en torno a las peticiones de aquéllos para negociar la liberación de 42 pasajeros, de los 82 que en un principio fueron secuestrados.

El capitán de la nave, Jorge Lucena, ha mantenido conversaciones con los piratas y dijo que en breve se producirá un acuerdo económico.

El avión se encuentra actualmente a un lado de la pista en el aeropuerto de Aruba, informó el piloto del mismo a la torre de control del aeropuerto Eldorado de Bogotá.—Efe.

TENSION EN LA CABINA DEL AVION

Bogotá, 1.—Un informe dado a la torre de control del aeropuerto «Eldorado» de Bogotá, por el capitán del avión de «Sam» secuestrado el miércoles, relata la incertidumbre de los ocupantes de la citada nave, que ya empiezan a mostrar agotamiento físico.

Una de las azafatas del avión dijo que la mayoría de los ocupantes empiezan a mostrar síntomas de deshidratación, debido a que desde el día de ayer no prueban alimento alguno, salvo unas gaseosas que les han sido llevadas en las últimas horas.

«Inclusive los secuestradores muestran ya síntomas de agotamiento. Son los más afectados», añadió la azafata.

En tanto la policía de Aruba sigue prestando guardia al avión, los observadores califican la situación como crítica, debido a que los secuestradores han dicho que no están dispuestos a más conversaciones.

El capitán Lucena dijo que él no puede despegar nuevamente, pues se siente muy agotado.—Efe.

EL APARATO SALE PARA LIMA

Oranjestan (Aruba, 1).—El avión colombiano secuestrado ha despegado de este aeropuerto en dirección al de Lima, con seis tripulantes, veintitrés rehenes (todos varones) y dos secuestradores armados a bordo, los cuales llevan en su poder los 50.000 dolares de rescate.

Los secuestradores, que retienen en su poder a los rehenes desde el miércoles habían amenazado con destruir el avión con granadas de mano si no se les hacía efectiva la cantidad pedida por el rescate.—Efe-Reuter.

Declaraciones de Pedro Zaragoza:

Los precios de los hoteles han aumentado un siete por ciento cada año

Madrid, 1. — Desde 1962, los precios de los hoteles han registrado aumentos del orden del siete por ciento anual, superior sin duda a la elevación general del coste de la vida, afirma el director general de empresas y actividades turísticas, Pedro Zaragoza Orts, en unas declaraciones que publica el diario «Ya».

«Lo que no podemos permitir —dice en sus declaraciones— es que el afán de lucro de un momento ponga en peligro nuestra posición en el mercado internacional, y como consecuencia los propios intereses de la industria española y hostelería».

Añade al respecto que la revista «Turismo y Vida» y bajo el título de «No somos tan baratos coom creemos», publicaba recientemente unos cuadros comparativos, según los cuales nuestros niveles de precios en el mejor de los casos son semejantes a los de Yugoslavia, Grecia, Italia, Portugal o Bulgaria. Y en otros casos los sobrepasan. Así el mayorista inglés Thompson ofrece una semana para dos personas en la Riviera Italiana por 7.825 pesetas. La misma semana cuesta en Mallorca, 7.550; en Ibiza, 8.003, en la Costa del Sol, 9.362, y en Tenerife, 11.023 pesetas.

Al ser preguntado sobre los precios a la baja, el señor Zaragoza señala que se trata de una para-a los de Yugoslavia, Grecia, Italia, triales que no dejan de pedir aumentos en los precios, del ordel del 17 por ciento sobre los máximos autorizados van luego —y en competencia desleal con sus colegas— practican rebajas de hasta el 40 por ciento y aún más por debajo de los mínimos autorizados».

Añade que una de las grandes causas de esta situación es la falta de unión de los hoteleros que a la hora de contratar con los mayoristas extranjeros tratan de asegurarse la plena ocupación de sus establecimientos, «malvendiéndolos» a precios muy por debajo de los autorizados.

Por lo que respecta a los precios en los restaurantes afirma que quizá sea este sector donde se dan, junto a unos mayores márgenes comerciales unos niveles de precios más elevados, tanto en comparación con otros países europeos como en proporción a los niveles de renta del consumidor español.—Cifra.

LA HORA INTERNACIONAL

(Viene de primera página)

esta fuerza tras sí, Pompidou habrá hablado seguramente con dureza. Es un hábil y experto negociador, difícil de reducir por los argumentos del presidente norteamericano, demasiado preocupado por sus problemas nacionales para pretender en Reykjavik unos resultados muy espectaculares.

El peso del «escándalo Watergate», con su secuela de intrigas y acusaciones, ha de notarse por fuerza en el talante con que Nixon acudió a la conferencia islandesa. Sus dificultades interiores y los mismos riesgos personales a que se encuentra sometido le llevan a prestar lógica preferencia a esa cuestión, una de las más graves y desagradables a que ha tenido que hacer frente la Casa Blanca en muchos años. Quizá el mayor afán de Nixon en su «cumbre» con Pompidou haya sido ganar tiempo en su controversia con Europa occidental, retrasando hasta el otoño, con ocasión de su previsto viaje al continente, la adopción de medidas definitivas en torno a estas materias. Pompidou desea que entonces visite Nixon las nueve capitales comunitarias para realizar una confrontación directa de puntos de vista entre Europa y Estados Unidos, pero siempre tras una previa articulación de los temas en forma independiente, no en conjunto, constituyendo lo que París denomina "un paquete común" Este criterio —a nuestro juicio, tan razonable— parece compartido por la mayoría de los Gobiernos europeos, contrariamente a los propósitos de Wáshington. Sin duda pretende Nixon compensarse de alguna manera de los elevados gastos de mantenimiento de los trescientos mil soldados americanos estacionados en nuestro continente. No son de esperar, por tanto, resultados concretos y precisos de las conversaciones Nixon-Pompidou en Reykjavik. Pero sí se piensa que se haya conseguido un mejor clima para el diálogo y una eliminación de equívocos y malentendidos, claramente perturbadores de la buena armonía entre las más importantes capitales atlánticas. Nixon, que dentro de breves semanas recibirá en Wáshington al secretario general del comunismo soviético, Leonid Breznev, posee ahora los datos suficientes para comprender la posición europea ante los primordiales temas de debate y elaborar con realismo y sin prejuicios un plan político coherente y pragmático.

GRECIA, proclamada república

(Viene de primera página)

situación de reserva y 32 oficiales de la Marina.

La mayor parte de ellos son conocidos por simpatizar para con la monarquía, institución que el régimen posiblemente sustituya por la República, según viene especulando la prensa durante los últimos días.

En Atenas circulan rumores en el sentido de que posiblemente se celebre en breve una sesión extraordinaria del Gabinete para estudiar el tema de la Monarquía.—Efe-Reuter.

GRECIA, DECLARADA REPUBLICA

Atenas, 1.—Grecia ha sido declarada hoy República.

El regente y primer ministro, Ghiorghios Papadopoulos, ha declarado en un mensaje dirigido a toda la nación que su Gobierno ha decidido abolir la Monarquía y establecer la República.

Según él, la decisión ha sido adoptada por el gabinete, el cual ha expedido un decreto constitucional por el que se suprime la Monarquía y se establece una República parlamentaria presidencial.

El mismo Papadopoulos ha sido designado presidente provisional de la República griega.—Efe-Reuter.

HABRA ELECCIONES EN 1974

Atenas, 1. — En su mensaje a toda la nación, Papadopoulos prometió que en el término de un mes se le presentará al pueblo una reforma de la Constitución y que en el término de sesenta días se convocará un referéndum para la aprobación de estos cambios.

Una vez celebrado el referéndum y sancionado su resultado por el Tribunal Supremo, entrarán en vigor plenamente los artículos más principales de la Constitución, suspendida desde 1968.

El mismo Papadopoulos añadió que a finales de 1974 se celebrarán elecciones generales.

Permanecen suspendidos y a discreción del Gobierno en cuanto a su nueva puesta en vigor, varios artículos de la Constitución, entre los que destacan los referentes a las libertades civiles, a la elección de Parlamento y al funcionamiento de los partidos políticos.

El rey Constantino de Grecia salió del país a raíz del fracaso de un contragolpe de Estado, organizado en diciembre de 1967, para derribar al actual régimen. Desde entonces vive auto-exiliado en Roma, sin hacer ningún comentario público sobre los acontecimientos de Grecia.

La monarquía griega ha sido una de las más turbulentas de todas las dinastías europeas. Su fundador, William George Glucksburg, hijo del rey Christian IX de Dinamarca y que reinó con el nombre de Jorge I fue asesinado en 1912. Su sucesor e hijo, Constantino, murió en el exilio. De sus tres hijos, únicamente Pablo, reinó hasta su muerte en 1964.—Efe.

D. MANUEL ARIAS GIRALDA

ANALISIS CLINICOS

Horas de consulta de 12'30 a 3 y de 5 a 7

Avda. Casado del Alisal, 55, 6.° D

Por segunda vez en esta semana

Un barco francés destroza las artes de pesca de varios pesqueros gallegos

La Coruña, 1. — Un "bou" francés, matrícula de La Rochelle, denominado "Valois", destrozó las artes a varios pesqueros de base en Finisterre, repitiendo las acciones que había llevado a cabo el domingo último, destrozando los palangres de barcos de Finisterre y Aguirre.

En esta ocasión, el "bou" francés se mantuvo a la expectativa, en tanto que los pesqueros gallegos lanzaban los aparejos para la pesca y cuando esta labor fue llevada a cabo, el "Valois" inició gran velocidad y destrozó en parte los palangres, evitando alguna de las tripulaciones que sus artes de pesca fuesen destruidas por el barco francés.

Inmediatamente se pasó aviso a la radio costera que, a su vez, informó del suceso a las autoridades de Marina.

Después de llevar a cabo su acción el "Valois" abandonó la zona. El hecho se produjo como el anterior, a unas 25 millas de Cabo Ortegal.

Parece ser que los daños ocasionados por el "bou" francés en el primer día del incidente, o sea los que afectaron a los pesqueros "María del Pilar", "Segunda Rosario Victoria", "Nuevo Balbino", "Manolita", Manuel Jesús" y "Gudé Cinco", son del orden de las trescientas mil pesetas, afectando a más de un centenar de marineros y a unas quinientas familias.

Se dice que el patrón del "bou" "Valois", es un gallego exiliado, nacido en Corrubedo. Al parecer, era cabo de la Armada y cuando se inició el Movimiento Nacional huyó de España, instalándose en la costa francesa del Atlántico. Actualmente se le conoce por el "Cabo Rojo".

Se da la circunstancia que Corrubedo, lugar de nacimiento del patrón del "bou" francés, está situado cerca del puerto de Aguiño, en donde tienen su base algunos de los pesqueros perjudicados.—Cifra.

Belfast: Asesinadas dos personas

Belfast, 1.—Dos personas fueron asesinadas la pasada noche en sendos asaltos a bares de Belfast.

Un hombre que paseaba por la calle murió cuando unos terroristas desconocidos arrojaron una bomba contra el «McGlade Bar», en Donegall Street.

Minutos antes tres hombres bajaron de un coche y colocaron una bomba en una papelera metálica próxima a la puerta del bar «Muldoon». Abrieron la puerta del establecimiento y ametrallaron el interior. Murió un hombre y otros cinco ingresaron en el hospital con heridas de bala, dos de ellos soldados que estaban fuera de servicio.

En Armagh, los terroristas lanzaron dos bombas contra una casa ocupada por un niño de 15 años y su perro. El animal murió.—Efe.

Micrófonos espías en El Vaticano

Las personas detenidas por robo son "técnicos telefónicos"

Ciudad del Vaticano, 31.—También en el Vaticano ha sido descubierta la existencia de micrófonos espías. Las conversaciones reservadísimas de los más altos exponentes de la Santa Sede son grabadas y puestas en conocimiento de determinadas embajadas e incluso Gobiernos.

Estas sensacionales revelaciones están contenidas en un artículo que, bajo el significativo título de «Watergate en el Vaticano» publica en su número de hoy el semanario italiano «Il Borghese».

Refiriéndose a las personas detenidas en el Vaticano en estos últimos días bajo la genérica imputación de robo, el citado semanario escribe: «Han subido a cuatro, en las últimas semanas de mayo las detenciones de «técnicos telefónicos» que trabajaban en la Ciudad del Vaticano. Uno de ellos ha obtenido la libertad provisional después de depositar una fianza imprecisada; los demás esperan, detenidos en la prevención vaticana, su suerte incierta.

Preguntándose por qué los detenidos acusados de robo son todos «técnicos telefónicos», el articulista afirma que los detenidos no se proponían llevarse algo, sino llevar algunas cosas dentro del Vaticano. Los objetos preciosos han sido robados sólo con el fin de confundir las ideas y ocultar la verdad.

En apoyo de esta tesis, el semanario italiano, refiriéndose a los contactos en el marco de la «Ostpolitik» vaticana escribe más adelante: "Nos resulta de un modo cierto que desde hace tiempo algunos prelados residentes en las naciones donde el comunismo está en el poder han puesto en guardia a los responsables vaticanos con argumentos de este tipo: «Tened cuidado con lo que decís, porque hay alguien que llega a conocer todo, incluso lo que se dice de palabra y no se pone por escrito».

«Il Borghese» subraya la gravedad de lo ocurido revelando también que los presuntos «ladrones» no se habían introducido en algunas oficinas, según actuales detenidos, sino que habían entrado en el apartamento privado del Pontífice. Advierte que de no irse a fondo «antes o después comenzarán a circular «cintas» comprometedoras grabadas con la voz del Papa que expone la estrategia a seguir con los países comunistas o quienquiera que sea».—Efe.

DR. ABILIO BURGOS de PABLO

Director del Dispensario Central de Enfermedades del Tórax y exámenes de Salud, Pulmón y Corazón.

Onésimo Redondo, 19 - 4.°, D. Teléfono 71 - 45 - 35.

EN BRASIL

Se estrella un avión y mueren sus 26 ocupantes

Sao Louis (Maranhao, Brasil), 1.—Un «Caravelle» de la compañía brasileña «Cruzeiro do Sul», con 19 pasajeros y siete tripulantes a bordo, se estrelló hoy, viernes, cuando intentaba aterrizar en el aeropuerto de Sao Luis (Estado brasileño de Maranhao).

El aparato, después de estrellarse contra la pista de aterrizaje se prendió fuego. Según las primeras informaciones no hay supervivientes. — Efe.

NO HAY SUPERVIVIENTES

Sao Luis (Maranhao Brasil) 1.—Los 19 pasajeros y siete tripulantes del «Caravelle» de la compañía aérea brasileña «Cruzeiro do Sul», murieron carbonizados se informa oficialmente.

El avión procedía de Belem (Para) y explotó en el aire cuando intentaba tomar tierra en el aeropuerto de Sao Luis (Estado de Maranhao), centro norte del país, cayendo fuera de la pista.

El cuerpo de salvamento del aeropuerto maranhaense comenzó inmediatamente la recuperación de los cadáveres para su posterior indentificación. No obstante, los cuerpos difícilmente podrán ser reconocidos.—Efe.

†

PRIMER ANIVERSARIO DEL SEÑOR

D. Jerónimo Rodríguez López

Empleado del Casino

que falleció en Madrid el día 2 de junio de 1972

A los 47 años de edad

Después de recibir los Santos Sacramentos

— D. E. P. —

Su apenada esposa Carmen Cembrero Blanco; hijo Teófilo-Jerónimo Rodríguez Cembrero; hermanos políticos, sobrinos, primos y demás familia,

Al recordar tan triste fecha suplican una oración por el eterno descanso de su alma.

La misa de funeral que se celebre el día 2 a las 8,30 de la tarde, en la Iglesia Parroquial de Ntra. Sra. de la Calle, será aplicada por el eterno descanso de su alma.

†

EL REVERENDO PADRE

Justo Pérez Borragán O.P.

Falleció a los 41 años de edad

Superior de los PP. Dominicos de Guadalajara.

Promotor Provincial del Rosario

Descansó en la paz del Señor el día 31 de mayo de 1973

D. E. P.

Las Comunidades de PP. Dominicos de Guadalajara y Palencia, y su desconsolada madre Gloria Borragán Cantero (Vda. de José López); hermanos José María, María Jesús, Felisa y María Teresa; hermanos políticos Ascensión Martínez, José Luis Condés (empleado del Banco Herrero), Carlos Condés (empleado del Banco Mercantil e Industrial); sobrinos, tíos, primos y demás familia,

Suplican una oración por el descanso de su alma.

Capilla ardiente: Residencia de los PP. Dominicos de Palencia (Iglesia de San Pablo).

Funeral y conducción del cadáver: Mañana día 2, a las once de la mañana, desde la iglesia de San Pablo.

M.C.D.2022

LA MUJER Y LA MODA

CORTINAS

Las cortinas en la decoración de su hogar es fundamental. Consiga el éxito acertando en su elección.
Vea nuestro sensacional surtido en cortinas, con las últimas novedades y selecciones.
Usted elige, nosotros se las instalamos.
Pídanos presupuesto sin compromiso

TEJIDOS LOBATO Mayor, 118 Tfno., 713324

¿Qué actitud estamos tomando ante los exámenes de junio?

Los padres tienen que evitar el nerviosismo de sus hijos, pero ¿cómo hacerlo?

Sin reñir, sin dramatizar, y colaborando

Se acercan los exámenes de junio. Las familias se convierten en pequeños hervideros de inquietud y nerviosismo. Algunos niños no han estudiado todo lo que parece conveniente y temen el suspenso. Y los que han estudiado también están nerviosos y asustados. Los exámenes se presentan a su imaginación como la espada de Damocles.

Está ya por todos reconocido que el sistema de exámenes establecido es una total equivocación. Hace mucho, muchísimo, que se viene hablando de ello, pero los exámenes siguen ahí, iguales, atemorizantes. ¿Qué se puede hacer?

En primer lugar, los padres deben tomar una actitud activa ante el hecho. Criticar el sistema no es suficiente. Usar todos los medios posibles para hacerlo cambiar es una obligación. Asociaciones de Padres de Familia, procuradores por representación familiar; a ellos les corresponde hacer algo.

NO AL "YA TE LO DIJE YO"

Esa decisión de actuar en la raíz no cambia el hecho de que este año los niños se vuelvan a encontrar sentados un día dado del mes de junio ante un pupitre, ante unos examinadores, sudando, con el bolígrafo que se escurre entre los dedos, esperando en tensión las preguntas decisivas. Las cinco, las ocho, las diez preguntas por las que se juzgará su "saber", no tanto su inteligencia y su capacidad de trabajo.

Los días anteriores a los exámenes los niños han dormido mal, la comida se les ha atragantado, los nervios estaban excitados. El día entero estaba dedicado a la pesadilla de turno: cifras, batallas, fórmulas, nombres de animales, definiciones. ¿Qué hacer para mantenerles en calma y equilibrados? ¿Qué actitud tomar?

Ante todo ,es el momento menos oportuno para empezar a hacer recriminaciones acusatorias. Los «ya te lo dije yo", "si hubieses estudiado durante el curso", etc., no pueden resultar menos oportunos. El complejo de culpabilidad que se le crea al niño le pone aún más nervioso y su mente se agita aún más. Sin tranquilidad interna no es posible estudiar.

NO DRAMATIZAR

Los padres tampoco pueden inhibirse del asunto y dejar a sus hijos afrontar solos el momento. La actitud debe ser de apoyo y colaboración. ¿Cómo?

Empezando a tomarse la cuestión de los exámenes con tranquilidad y sin dramatismo. Comprender y hacer comprender al niño, que el hecho de estar sentado esperando las preguntas de las que saldrá el resultado de suspenso o aprobado, no es una cuestión de vida o muerte.

El niño está en el colegio o el instituto, sentado, esperando. El profesor dicta las preguntas que él debe contestar. Las lee con detenimiento. ¿No sabe una, o dos, o cinco, o casi todas? Que piense despacio. Alguna sí sabe. Al menos un poquito, aunque no sea todo. ¿Qué puede pasar si le suspenden el examen? Habrá que estudiar un poco en verano. Vosotros, sus padres, le ayudaréis. El será responsable, colaborará y en septiembre las cosas irán mejor. Así que tranquilo, sin miedo. En ese momento está en una aula del colegio o del instituto, pero esa misma noche estará en casa, se irá a dormir. ¿Qué puede pasar?

LA CULPA DE LOS PADRES

Comunicando tranquilidad al niño, su sentido de la confianza en sí mismo aumenta. La mente infantil se relaja y el grado de concentración será mayor. De otro modo, se pasará el tiempo rumiando mil problemas, nervioso, con miedo. Miedo al examen, miedo del suspenso, miedo de las represalias, de las riñas, de los castigos. Esto le preocupa y le aparta de lo principal, que es asimilar lo que está estudiando y repasando.

Por otro lado, los padres deben ayudar en todo lo que sea posible. Dando una explicación, tratando de aclarar conceptos, estudiando junto con su hijo algo difícil que nunca entendió. Esta labor se ha debido de venir haciendo durante el curso. En caso de que se haya descuidado, es preciso intensificarla ahora. La culpa no es siempre de la pereza infantil. Es también culpa de los padres despreocupados, o solo ocupados de decir a su hijo: "Estudia".

En resumen, tomarse la época de exámenes con tranquilidad, colaborar con los hijos, no crearles complejos de culpabilidad, comprender y hacer comprender que un examen no es una cuestión de vida o muerte, no exagerar. Todo ello, son condiciones indispensables para el éxito. Y si, a pesar de todo, no hay éxito, al menos toda la familia habrá evitado pasar una mala época.

Ilona THIES

LA DIETA DE LOS JOCKEYS

Una semana a base de carne y fruta permite perder tres kilos

Por Marina ANDREWS

Con el verano a la vuelta de la esquina, ¿no le gustaría perder un par de kgs. en una semana? En caso de que conteste con "sí", siga leyendo, porque mi mejor amiga y su marido han vivido una semana a base de fruta y carne, y cada uno ha perdido tres kilos y medio.

La dieta se la dio un amigo que era jockey, y según él, muchos de su profesión tienen problemas con el peso. Casi todos siguen un régimen muy estricto, por lo menos cuatro semanas antes de que comience la temporada.

Naturalmente, necesitan una dieta que no sólo les hace adelgazar, sino que les dé energías, porque el entrenamiento de un jockey es durísimo.

Mis amigos aseguran que la nueva dieta es ideal. Ambos tienen un aspecto fantástico, como si acabasen de volver de vacaciones. Su secreto quedó al descubierto cuando les invité a cenar. Normalmente suelen aprovecharse de mi afición a la cocina, y se "hinchan", pero no esta vez. Se quedaron satisfechos con un pequeño filete, y nada más, pero se enorgullecieron con su fuerza de voluntad que, según ellos, viene sola una vez que se empiece a perder peso. Además, cuando se hace el régimen en compañía resulta mucho más fácil.

Claro que ambos estaban decididos a perder peso. Cuando les ofrecí el postre, un merengue de limón, dijeron "no, gracias", que se sentían mucho mejor con sus kilitos de menos, y que no pensaban ganarlos de nuevo.

Según ellos, no pasaron hambre en ningún momento. La dieta consiste principalmente en platos de carne, y fruta fresca, es muy rica en proteínas y vitaminas, y es un rotundo éxito en cuanto a la pérdida de peso se refiere, porque son los hidratos de carbono los que nos hacen engordar.

Ninguno de los dos echó en falta esos hidratos, una vez superado el primer día que es el único algo difícil. Dicen que se divirtieron mucho experimentando con las nuevas comidas, inventándose platos con toda la carne que había en el mercado, y con la fruta que consiguieron. Sin embargo, no gastaron más que en sus comidas normales.

Se permiten tres comidas diarias, como ya he dicho, no se tiene hambre, y se puede elegir entre platos fríos y calientes, y toda la fruta fresca que le apetece a uno. Yo, por ejemplo, siempre he preferido la carne con fruta en lugar de verduras, pero claro, eso depende del gusto de cada uno. Pero ¿por qué no jugar a la aventura?

Es importante que usted tome tabletas multi-vitamínicas durante la dieta, y medio litro de agua por la mañana, primera cosa, y otro tanto por la noche, antes de acostarse. Pruebe la dieta durante seis días, el septimo vuelva a comer normal, y si le hace falta perder más, siga con la dieta. Aquí tiene los detalles:

POR LA MAÑANA

Beba medio litro de agua, o agua con limón, más una tableta de vitaminas.

DESAYUNO

Dos o tres lonchas de cualquier carne fría que le apetece, o jamón, o una salchicha, o dos lonchas de bacon a la plancha. No tome nada con grasa. Con la carne, una pieza de fruta, por ejemplo una manzana, una naranja, o dos lonchas de piña. Nada de sal. Puede tomar una taza de café sin leche ni azúcar, o té con limón.

A LAS ONCE

Un vaso de zumo de naranja, o de piña.

ALMUERZO

Tres o cuatro lonchas grandes de carne fría, o caliente, o pollo, pero nada grasiento. Puede sazonarlo con pimienta, pero no con sal. Más café sin leche, y una pieza de fruta fresca.

A LAS CUATRO

Un vaso de zumo, como a las once.

CENA

Puede elegir tres o cuatro lonchas de la carne o del pollo, como al mediodía, y se puede preparar una ensalada de lechuga y tomate, con zumo de limón y pimienta, pero sin sal. Más fruta fresca. También se permite un vaso de vino, blanco o rosado, y café.

ANTES DE ACOSTARSE

Medio litro de agua con limón.

Recuerde que las dietas sólo son para gente sana, así que si tiene dudas, consulte antes con su médico.

(Europa Press-London Express)

Así trabaja
New Holland Santana Clayson

Sin dejar rastros de espigas, ni siquiera un pequeño grano escondido entre la tierra.
Las New Holland Santana Clayson han sabido estar a la altura del esfuerzo de los agricultores españoles, cosechando con la mayor rapidez y el mínimo esfuerzo, hasta el último grano de cada espiga. Por eso, los que confiaron en nosotros están ahora orgullosos de su New Holland Santana Clayson.
¡Prepárese Vd. también ahora para el próximo año!.

Compre una New Holland Santana Clayson y obtenga ¡La mejor de las cosechas!.

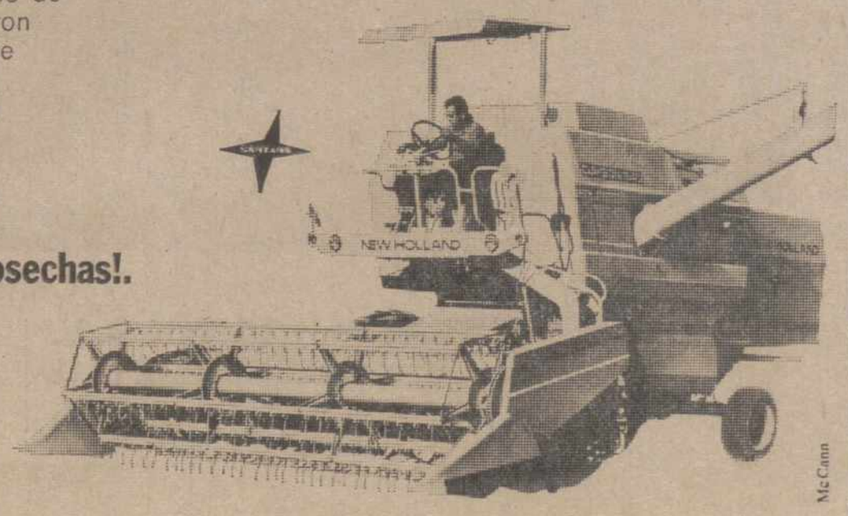

Mc Cann

Concesionario:
Vicauto
Cardenal Cisneros, 1-3-5
Tel. 72 07 50 - Palencia

Un gran periódico para todos los palentinos

Números de 8, 12, 14 y 16 páginas a dos tintas, con brillante colaboración, fotografías de actualidad y servicios de información nacional y extranjera

Ejemplar: 6 pesetas

suscríbase a
EL DIARIO PALENTINO-EL DIA DE PALENCIA

Precio por suscripción, AL MES, 150 pesetas
SERVIDO EN SU DOMICILIO

¿Es usted un buen amigo?

Haga este test, y lo sabrá

Por Walter DUCKAT

¿Se considera usted un amigo leal? ¿Y cree que sus amigos piensan igual?

Haga este test, y lo sabrá:

1) ¿Usted cree que no deberían discutirse los problemas íntimos con los amigos?
Sí — no

2) Se niega a considerar a alguien su amigo, hasta que no haya hecho algo para demostrar su amistad?
Sí — no

3) ¿Hace favores a sus amigos solamente porque espera que ellos le respondan de igual manera?
Sí — no

4) ¿Ha llegado a pedirles favores a sus amigos que usted se sentiría ofendido si se les pidiesen a usted?
Sí — no

5) ¿Pregunta cosas íntimas, o habla de cosas con sus amigos que ellos evitan en las conversaciones?
Sí — no

6) ¿Visita a sus amigos sin aviso previo aunque ellos jamás lo hacen con usted?
Sí — no

7) ¿Usted envía felicitaciones a sus amigos en las ocasiones felices, y condolencias en las tristes?
Sí — no

8) Si su amigo de muchos años, en un momento de tensión emocional, le ofende, ¿insiste en que le pida perdón antes de volver a hablarle?
Sí — no

9) Si un buen amigo necesita un pequeño crédito para una emergencia y usted tiene el dinero, ¿se lo prestaría?
Sí — no

10) Si la esposa de un amigo cayese enferma, y no tienen a nadie para hacerse cargo de los niños pequeños, ¿ofrecería su ayuda hasta que ellos hubiesen hecho otros arreglos?
Sí — no

11) Si un amigo suyo gana mucho menos que usted, ¿sugeriría discretamente los restaurantes más baratos cuando le toca a él invitarle a usted?
Sí — no

12) Si una pareja que a usted le cae bien tiene la mala costumbre de discutir en su presencia, ¿dejaría de verlos?
Sí — no

RESULTADOS:

Pregunta	Sí	No	Su resultado
	Puntos		
1	1	4	
2	1	4	
3	1	4	
4	1	4	
5	1	4	
6	1	4	
7	4	1	
8	1	4	
9	4	1	
10	4	1	
11	4	1	
12	1	4	

40 — 44 puntos es un excelente resultado, usted es un amigo como los hay pocos.

30 — 39 puntos es bueno, usted podría mejorar.

20 — 29 puntos, es medio, usted puede ser amigo, pero no lo es. Sin embargo, si ha contestado con un "sí" a las preguntas 9 y 10, no hace falta que revise su puntuación. Queda bien claro que usted es mal amigo.

(Europa Press-London Express)

M.C.D.2022

LA VERDADERA MARISOL

«La corrupción de Cris Miller» o el encuentro con una actriz

Sin embargo, la película de BARDEM la aleja del mito de gran «estrella»

Marisol y Jean Seberg en el filme de Bardem.—(Foto PYRESA)

Estoy más que convencido de que una de las películas nacionales que van a promover mayores controversias y, por supuesto, críticas apasionadas, es "La corrupción de Cris Miller", que acaba de estrenarse en Madrid. Y, además, es lógico. Tengamos en cuenta que esta película supone, nada más y nada menos, que: a) La presentación de Marisol como actriz dramática, con todas las de la ley y sin una sola canción; b) La reaparición de Marisol en el cine, tras un período de larguísima inactividad y duda; c) La reaparición de Marisol ante el público, tras su separación matrimonial...

Y por si estos tres apartados no constituyeran ya por sí mismos un auténtico manantial de suspensión, para dimes y diretes, agreguen ustedes el siguiente: Segunda película de "terror", montada, en plan internacional, por el productor Javier Armed, tras el exitoso taquillero de "La residencia"; e) Nueva realización de Juan Antonio Bardem, a lomos claramente de una temática absolutamente popular y sin aparentes matices de índole social...

LA PELICULA

Vaya por delante la convicción personal de quien esto firma de que "La corrupción de Cris Miller", como fuera "La residencia", a pesar de las muchísimas y acervas críticas de que va a ser objeto, constituirá un notable éxito comercial, al menos, naturalmente, en España.

Armed, que fue actor de buena escuela y poca garra, generalmente, había mostrado, desde hace bastantes años, clara inclinación hacia el campo de la producción. Promovió varios títulos de muy diversa índole, especialmente comedias, como "El pecador", "La bruja", y "Los derechos de la mujer". Las cosas no fueron demasiado bien en esta etapa. Un día, a bombo y platillo, con un presupuesto increíblemente alto, puso en marcha "La residencia", dándole a Narciso Ibáñez Serrador la oportunidad de realizar su primer largometraje. Después, Armed desapareció por completo de la producción y de los créditos, naturalmente; había vendido su participación en el cine. Y sepan ustedes que la película de Ibáñez Serrador, a pesar de sus altas recaudaciones en España, no ha conseguido, según me cuentan, amortizarse, porque su nivel de producción era realmente difícil. Mucho más seguro que nunca, Javier Armed contrató a Marisol y preparó una película de alto copete industrial con Bardem, ingredientes al uso en Europa (sexo, violencia, intriga) y pidió una historia al guionista de moda, Santiago Moncada. El resultado es "La corrupción de Cris Miller".

Con toda la sinceridad y honestidad de que soy capaz de escribir, debo confesar dos cosas fundamentales para mi propio entendimiento del producto: el guión de Santiago Moncada es absolutamente desgraciado. No esperaba, la verdad, de un hombre inteligente y ducho en la técnica de la intriga, una historia tan vana, convencional y floja como ésta. Segundo, Juan Antonio Bardem ha ejercitado, salvo algunas lagunas muy claras, una realización mecánica, artesanal de primerísimo orden. El realizador, muy lejos ya de los tiempos de "Calle Mayor", o "Cómicos", ha aceptado un vasto andamiaje industrial para utilizar y explotar al máximo cada uno de sus elementos. La película tiene una perfecta definición de climax y su equilibrio narrativo muestra un ritmo acertado. Para mí sobran esos rutinarios planos del final en que la carretera se resquebraja, mientras la cámara se aproxima en tres saltos y la música azota el oído del espectador.

Bardem demuestra que puede ser, con dignidad y, sobre todo, con mucho oficio, un realizador comercial.

LA "ESTRELLA"

Marisol, protagonista principal de todo este capítulo, se jugaba, con "La corrupción de Cris Miller" buena parte de su futuro. Eran demasiados los meses de espera; demasiados los adjetivos de esperanza que se habían escrito durante toda su carrera, hablando siempre de escasas probabilidades y demás; demasiada, en fin, la ilusión puesta en juego como para fracasar. Y no, no fracasa. Marisol cumple como actriz e incluso con garra; pero convengamos, quizá para siempre, que la andaluza, que posee una extraordinaria fotogenia, imagen a imagen, pierde mucho de su encanto, de su atractivo, en este orden, cuando la cámara imprime esa velocidad de 24 imágenes al segundo. Y no quiero decir con esto que Marisol sea antifotogénica. No, simplemente, acepto un hecho. Por otra parte, muestra con donaire, con inusitado entusiasmo, una capacidad de trabajo, de humildad y de entrega, en este caso y sin tópicos, de verdad esperanzadores. Y eso que siempre báscula sobre su trabajo la enorme personalidad y talento de esa maravillosa mujer que es Jean Seberg. En suma, decir que Marisol se reencuentra como actriz, aunque quizá para siempre se aleje de la meta de gran "estrella". Yo pienso que ni puede ser una gran "estrella", ni debe aspirar a convertirse en tal. El camino es más fácil y más auténtico.—(PYRESA).

DEPORTE Y POLITICA

Un momento del partido internacional infantil. — (Foto EUROPA PRESS)

Sobre el deporte se ha dicho ya casi todo. El deporte mantiene un cuerpo sano para una mente sana. El deporte favorece la capacidad de comprensión, desarrolla la inteligencia, faculta los reflejos, alimenta el espíritu de competencia, ayuda a superar los propios defectos. El deporte se ha propuesto como terapéutica en tratamientos siquicos, traumatológicos, recuperativos, nerviosos...

Sin embargo, hasta el momento nadie había propuesto al deporte como tratamiento para una cura política. Político, en aquello que la política tiene de relaciones humanas.

Partidos internacionales infantiles

"Jugando, los niños aprenden a superar prejuicios"

EXPERIMENTO

El experimento ha tenido lugar bajo la dirección de un joven profesor de Educación Física alemán, Gerhard Röpke. El profesor estaba preocupado por estos temas de relaciones humanas y pensó que el deporte podría dar una buena prueba del comportamiento humano en estas circunstancias.

Para ello, seleccionó niños y niñas de diferentes nacionalidades y los enfrentó en un partido de hockey. Su interés era demostrar en una tarde de juego deportivo la falta de sentido de la desconfianza mutua y de las barreras entre hombres y mujeres de diferente nacionalidad. Incluso, Röpke seleccionó muchachos que no pudieran comunicarse entre sí a causa del desconocimiento de la lengua.

El experimento estuvo bajo su atenta dirección. En cualquier caso, los niños podían no entender demasiado bien el tema de la convivencia internacional.

En su opinión, el deporte puede contribuir a la superación del aislamiento en que muchos niños se encuentran cuando se trasladan a otro país.

Naturalmente, estas pautas de comportamiento infantil deben trasladarse, estableciendo un factor de corrección, al comportamiento de los mayores, siempre que supongamos que el desarrollo de la inteligencia, la cultura y la educación cívica sean factores de corrección a considerar como diferencia entre el comportamiento de los niños y de las personas mayores.

Según Gerhard Röpke, el experimento resultó muy positivo. La armonía presidió todo el desarrollo del juego.

Más tarde Röpke declararía: "En los colegios debería de establecerse la obligatoriedad de intercambiar encuentros deportivos entre muchachos de diferentes naciones. Los actos deportivos conjuntos pueden proporcionar a los niños la sensación y responsabilidad del comportamiento político-social, capacidad de adaptación, disposición al entendimiento y convivencia sin prejuicios".—B. H.

(EUROPA PRESS)

MUDANZAS ARRIBAS
AUTOS-CAPITONE
20 - 30 - 40 - 50 - 60 m.3
VEINTE FEBRERO, 7 - TELEF. 222988
VALLADOLID

¡PONGASE UNA GORRA!

LAS GORRAS DE VISERA vuelven a hacer furor

En Inglaterra es hoy una prenda de moda

Por J. LEWIS

"PONGASE UNA GORRA"

La gorra de visera ha sido durante muchos lustros una prenda de uso generalizado. En la mayoría de los países europeos señalaba a la clase trabajadora, aunque, a veces, formaba también parte de los atuendos deportivos de caza y montaña.

En España —y concretamente en Madrid, fue el signo visible del casticismo. La gorra de visera se oponía al bombín en una incruenta y típica batalla en la que no hubo vencedores ni vencidos.

Ahora, en 1973, la gorra de visera vuelve a ocupar un primer plano en la intranscendente actualidad. ¿Motivo? En Inglaterra se ha hecho un llamamiento para que la clase obrera vuelva al uso de la tradicional prenda.

Mr. Leonard Neal, actual presidente de la Cámara de Relaciones Industriales, declaraba recientemente:

—La clase trabajadora inglesa está ahora más preocupada por los intereses nacionales o individuales, que por los intereses y problemas de clase. Esto puede ser un arma de dos filos, y creo que se debería tener una mayor consciencia gremial. No sería mala idea que se empezase, por ejemplo, a resucitar los "signos visibles" de estas clases de trabajadores... ¿Uno de ellos? Nuestra tradicional gorra de paño. Yo mismo la usaba cuando era transportista y estoy dispuesto a volverla a usar.

La noticia queda reducida a para ancdota, pero el hecho es que se hizo una encuesta para saber si el inglés medio estaba a favor o no en contra de reponer esta moda. La mayoría afirmativa fue verdaderamente aplastante para regocijo de los fabricantes de gorras. Sólo que ahora no serán sólo los trabajadores los que la usen, sino que la prenda ha saltado al mundo de la moda y se ha instalado en los escaparates de las "boutiques". El último grito del vanguardismo es llevar una gorra de visera. Ya lo saben ustedes. Vuelve otra vez el Madrid de Arniches. Colóquese la gorra.

"Europa Press - Syndication"

JOHN DEERE

RENDIMIENTO EN ACCION

NUEVAS COSECHADORAS JOHN DEERE

Una línea para lograr hasta un 25% más de rendimiento

John Deere se complace en presentar sus nuevas Cosechadoras de la Serie 900. Tres modelos, 940, 960 y 970, que incorporan el nuevo agitador transversal "Cross-Shaker" y otras revolucionarias características exclusivas de John Deere, las cuales permiten obtener, en determinadas condiciones, hasta un 25% de aumento sobre el rendimiento de las anteriores John Deere y cualquier otra cosechadora de las mismas categorías.

Además, se mantiene en la línea de Cosechadoras John Deere la prestigiosa 330, cuyo rendimiento y espectaculares prestaciones en el campo español la hacen insustituible, en su categoría, para todo tipo de cosechas.

John Deere: Máquinas de acción para la agricultura de acción

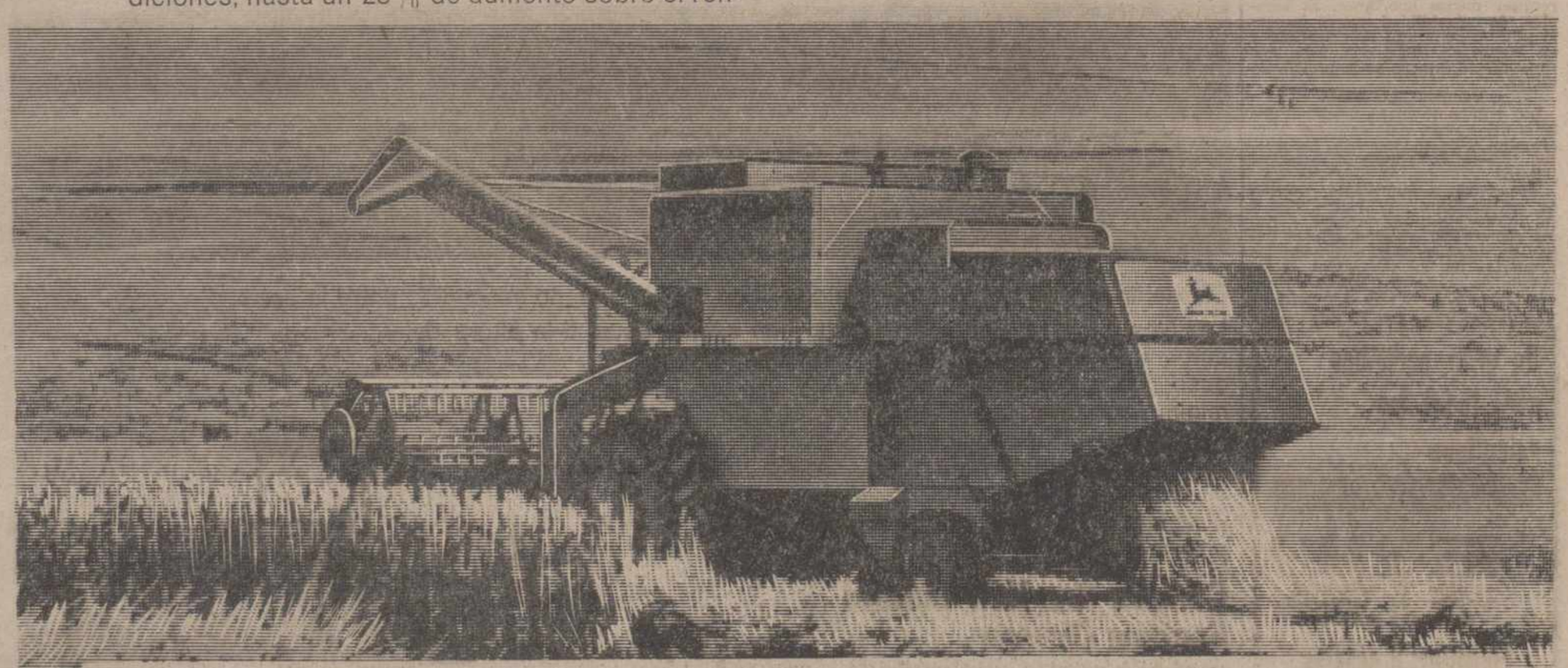

Concesionarios:

COMERCIAL ZAMORANO, S. L.
Avda. Manuel Rivera, 20 - Tel. 72 12 12
PALENCIA

ANTONIO DEL BARRIO HIGUERA
Avda. Plus Ultra, 18 - Tels. 39 y 132
HERRERA DE PISUERGA

CG-73

M.C.D.2022

SU AMOR ES LA NATURALEZA

Kim Novak (joven, guapa y solitaria) ha volcado sus afectos en un pequeño «zoo»

"Solo" le acompañan cuatro caballos, siete perros, una llama, dos cabras, un mapache...

Kim Novak, bella, joven y solitaria (Foto EFE-FIEL)

«No me considero una eremita, pero prefiero estar sola con mis animales». Así expresa Kim Novak su deseo de vivir retirada, en plena naturaleza.

Su casa, en Gran Sur, en un acantilado sobre el Océano Pacífico, sirve de refugio a siete perros, una llama, un mapache, dos cabras pigmeas de Africa, cuatro caballos y un pájaro.

«He vivido tanto tiempo sola con mis animales —añade—, que no me imagino a un hombre en esta casa».

Existe una discrepancia en la personalidad de la Kim Novax actual. Puede trabajar en películas y ella insiste —aún después de una filmación que duró más de diez horas—, que le gusta el trabajo. Pero asegura también que el mundo del espectáculo no es para ella.

Esto no fue siempre así. Hubo un tiempo en que Kim era el centro de la vidas ocial de Hollywood. Entre los hombres que ella pareció tomar en serio estaban Frank Sinatra, Sammy Davis Jr., el director Dick Quine, Ramfis Trujillo, Cary Grant y otros cuantos. Lanzada por la «Columbia» como «la nueva Rita Hayworth», incluso salió con el ex marido de Rita, Aly Khan.

—Cuando salía con Sinatra —declaró Kim—, comprendí que los hombres, aunque te juren que te aman no te quieren tal como eres. Siempre intentan cambiarte.

Y ella decidió que, de cambiar, lo haría por decisión propia. El actor británico, Richard Johnson, tuvo que aprender esto unos años después, en 1966, cuando Kim anunció que se divorciaba de él, tras apenas un año de matrimonio.

EL AMOR DE KIN NOVAK NO ES OTRO QUE LA NATURALEZA

—Desde que me divorcié —dice—, no he tenido ningún deseo de volver a casarme. No es que tenga miedo sino, sencillamente, que no he encontrado al hombre adecuado.

¿Quién hace compañía a Kim por la noche? Pues el mapache, llamado Maybe, que duerme sobre un cojín, cerca de la cabecera de la actriz.

—Todos mis animales se quieren tanto entre ellos como me quieren a mí. Así formamos una familia feliz.

Entre la familia de animales que posee Kim, el favorito es «Nur Jahan», un caballo de pura raza árabe. La actriz monta este caballo casi todos los días Suele hacerlo a pelo, por las playas desiertas vecinas de su casa.

—Es una maravillosa sensación de libertad: solos el caballo y yo y la belleza de la naturaleza a nuestro alrededor.

Añade que no le desagrada Hollywood, pero que no le agrada encontrarse entre mucha gente, pues la aterran las aglomeraciones.

VA A CONSTRUIR SU CASA DE ENSUEÑO

Como la casa en la que vive sólo posee 8.000 metros cuadrados de terreno libre a su alrededor, Kim quiere venderla (por cerca de once millones de pesetas), para cambiarse a otra finca de mayor extensión. Además dice que los vecinos actuales comenzaron a quejarse por la profusión de animales que posee. Por eso compró un terreno veinte veces mayor, en plena montaña. Aunque la vista no será tan espectacular —su finca de ahora está situada sobre el mar—, dispondrá de un bosque para sus animales.

—Yo misma he hecho los planos para la casa —explica—; las puertas tienen 2,40 metros de altura, lo suficiente para que los caballos y la llama puedan salir y entrar cuando quieran. En la sala de estar también habrá sitio para los animales y en la parte superior se construirá otro salón para los invitados que no deseen tener animales.

Según ella, desea que su hogar sea tanto de sus animales como de ella misma.

¿SUSTITUYE PSICOLOGIA Y EMOCIONALMENTE LOS NIÑOS POR ANIMALES?

Kim sabe perfectamente que mucha gente cree que está sustituyendo los niños que no tiene por animales, pero asegura que no es así.

—No trato a los animales como una madre trataría sus hijos —dice—, veo las cosas tal como son. La parte más importante de mi relación con ellos es que no conocen a Kim Novak actriz y me ven como compañera y amiga.

Añade que intenta tratarlos con respeto y que ellos parecen comprender, con lo que se encuentra recompensada.

La vida del campo tiene otros atractivos para Kim. Por ejemplo, prefiere lámparas de petróleo a la luz eléctrica, por encontrarlas más acogedoras y asegura que no le entusiasman los refinamientos y posesiones que la mavoría de la gente desea.

El vivir a cuatrocientos kilómetros de Hollywood evita las constantes visitas que interrumpen su vida y, actualmente, se dedica a la pintura y a la escultura con entusiasmo.

—Me doy perfectamente cuenta de la vida tan especial que llevo —asegura—, pero estoy contenta de rodearme de tanta belleza.

«LA CIVILIZACION NO ME GUSTA PARA SIEMPRE»

Asegura Kim que no desea parecer antisocial. «Si alguien viene a buscarme y no le gusta mi amistad con mis animales poco puede durar mi amistad con esa persona. Salgo con frecuencia. No quiero renunciar a la compañía masculina, pero de momento me gusta llevar la vida que llevo. Cuando encuentre al hombre adecuado daré el siguiente paso».

Apartada del cine hace ya cinco años, está trabajando, ahora, en Hollywood.

El año pasado se anunció que haría una película para la televisión, pero se retiró en el último momento. Después, con Tony Curtis, hizo «Third Girl From The Left» («La Tercera Chica por la Izquierda», sería su título en castellano, interpretando el papel de una corista.

Ella juzga que su regreso a Hollywood representa su regreso a la civilización, aunque no es la vida que le gustaría llevar para siempre.

—No es que me arrepienta de mi carrera, pues gracias a ella puedo gozar ahora de la libertad que tengo, afirma.

La actriz acaba de cumplir cuarenta años. Hace veinte inició su carrera, con «La Casa núm. 392» y su filme preferido es «Vértigo», que dirigió Alfred Hitchcock.

Pero asegura que no encontró todavía su gran papel.

VERNON SCOTT

Maravillosos trajes para un viaje de sueño

★

Por Cleo

Modelos creados por Manolo Pertegaz para María del Carmen, duquesa de Cádiz.

1.—Muselina plisada soleil, en varios matices de verde esmeralda. Cintura con lazada de satín verde y rosa también verde.

2.—Modelo de calle color miel con «foulard» en el cuello.

3.—Traje largo rosa «pink». El bajo es asimétrico: tobillero delante y con cola atrás. La torera deja descubierta la rosa y el lazo de la espalda.

4.—Tricot de «chiffon» en tonos canela. Pamela y zapatos beiges.

Ya tenemos de nuevo en primer plano a nuestro grande de la moda: Manolo Pertegaz.

Hoy es noticia por haber creado los trajes que la duquesa de Cádiz lució en Nueva York durante su reciente estancia. Tres modelos de noche, y cinco de calle que la bella María del Carmen Martínez Bordiú Franco, exhibió al presidir la gran gala del Metropolitan Opera House de Nueva York, en homenaje al S. Huret, importante promotor del mundo artístico.

Otras ocasiones para lucir los modelos de Pertegaz, fueron el gran baile de Gala en el Hotel Pierre, de la Quinta Avenida, la cena en el Morocco, ofrecida por Vega del Ren, la misa en la Catedral de San Patricio, y la comida en casa de los señores Winston, sobrinos de Churchill, la cena baile de la residencia de nuestro embajador Jaime Alba, la comida ofrecida por los presidentes de la National City Bank y de la Banca Rockefeller, la cena en casa de los señores Wandeville Whitney, en su residencia de la Quinta Avenida, la comida en el Consulado de España, la cena y baile de gala en la embajada de España en Washington, y la gran fiesta en el Kennedy Center.

Un respetable e intenso programa social para la duquesa de Cádiz y un sueño de las mil y una noche para un creador que ha visto fantásticamente promocionada su inspiración.

Muselinas punto de seda, lino, ante, tricot, «chiffón», y satín, eran los materiales empleados para la realización de los trajes.

Y como colores dominantes, blanco, beige, verde y rosa «pink».

Usted también puede amanecer

Amanezca Usted. Empiece algo nuevo y distinto. Busque horizontes abiertos.

Amanezca con un piso para casarse, o para vivir mejor.

Construya viviendas para los demás. Instale su clínica. Monte su despacho. Amplíe su negocio. Abra una industria.

Adquiera tierras; explótelas con técnicas modernas; industrialícelas... Amanezca.

Para eso están los **Créditos Abiertos** de las Cajas de Ahorros. Para colaborar con Usted. Para que Usted disponga del dinero que precisa. Créditos que se adaptan a cada caso.

Porque con tan reducido interés no se pueden encontrar **plazos de amortización más largos.**

Créditos abiertos para todos y para todo. Desde grandes inversiones empresariales, a proyectos domésticos o personales.

Crédito abierto de las Cajas de Ahorros Confederadas

Para empresas y hombres de acción. Para todos. Su Caja le espera.

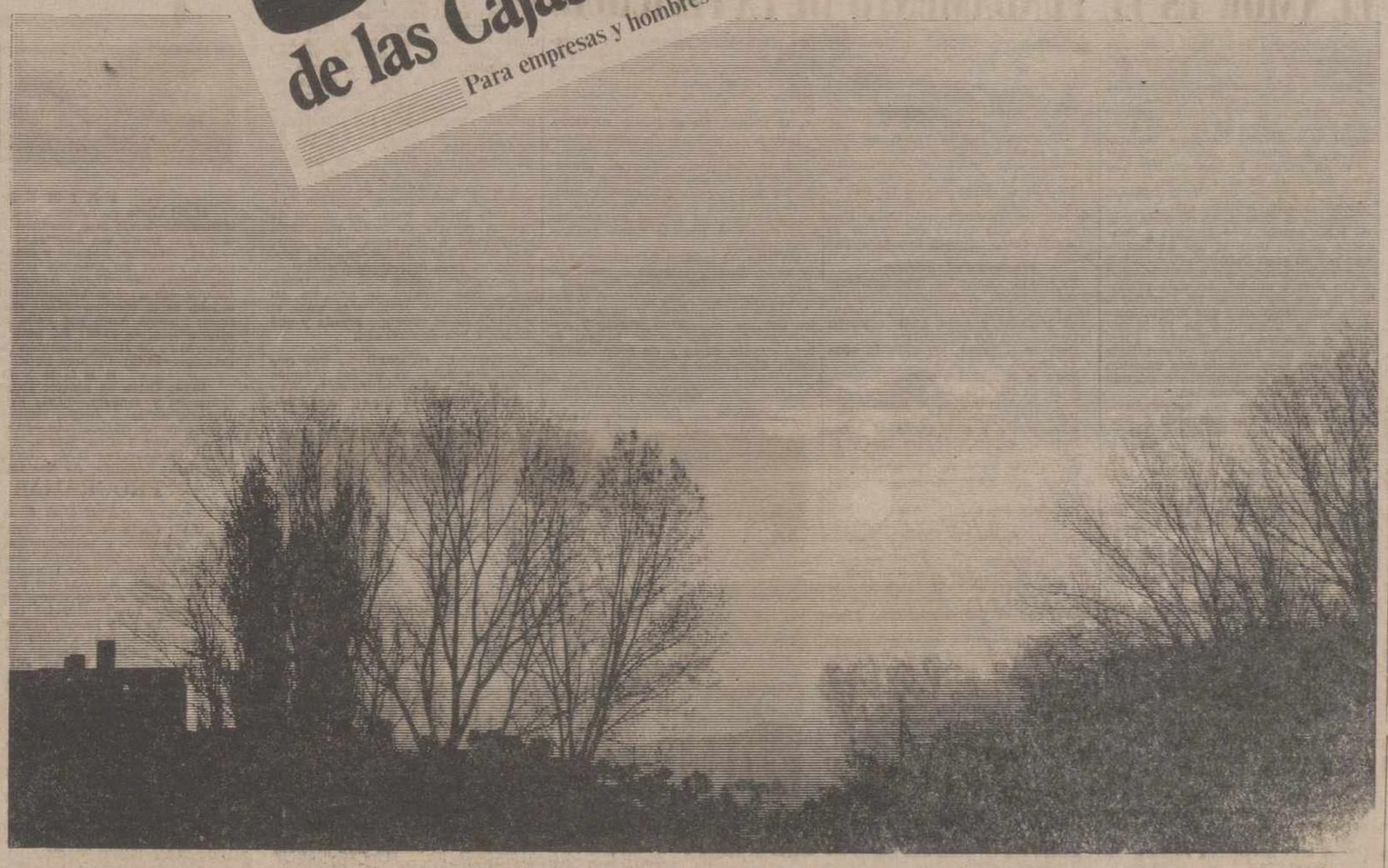

Un buen ANUNCIO constituye la más poderosa palanca para el desarrollo de todo negocio

Llamen al Tlf 712006

COCINA

¿QUE HACER CON LOS SOBRANTES DE COMIDA?

Por doña LAURA

FILETES A LA ARGENTINA

Si le han sobrado filetes fritos, que pierden recalentados todo su sabor, utilícelos para hacer un delicado guiso, típico de Argentina, para el que nara falta:

Filetes fritos sobrantes
Dos zanahorias
Una cebolla
Una hoja de laurel
Ajo y perejil
Sal, pimienta y aceite.

Corte la cebolla en rodajas y póngala a rehogar en una cazuela de barro. Sin dejar que se dore, verter sobre ella una cucharadita de harina, revolviendo bien, y un poco de agua hirviendo con un cubito de caldo de carne desleído en ella. Agregue después el ajo y perejil picaditos, la hoja de laurel, la sal y la pimienta y por último los filetes y las zanahorias cortadas en rodajitas. Tape la cazuela y deje cocer a fuego lento durante una hora. Sirva acompañado de patatas al vapor o arroz blanco.

M.C.D.2022

REPORTAJES «DIARIO-DIA»

"Platillos volantes": ¿sólamente ciencia-ficción?

- *OVINS en el cielo de Francia*
- *Unas extrañas huellas sobre la vía*
- *El pánico de madame Leboeuf, su perrita "Dolly" y el espantapájaros viviente*

4

LOS PLATILLOS NOS VISITAN A UN RITMO "INTELIGENTE"

Por "PIETRO DI MONTEMARIO"

Seguro estoy, amigo lector, de que a estas alturas de nuestros reportajes ya te has formulado la siguiente cuestión:

—¿Pero es que los platillos volantes no tienen relación más que con los norteamericanos?...

No, no se trata de un «juego» exclusivo para súbditos del «Tío Sam». Lo que pasa es que dada la idiosincrasia de esa nación, cuanto allí ocurre alcanza una resonancia imposible en otras partes. ¿Cómo hubiera sido posible conocer en otra nación, por ejemplo, las discrepancias de tan altas personalidades como el almirante Fuhrney y el general Sanford con los mandos del Pentágono? El fenómeno de los OVNI no es privativo de los norteamericanos. Fijémonos en la oleada francesa de 1954. Las investigaciones de Aimé Michel han llegado a reunir casos espectaculares; se podrá negar el origen extraterrestre de los OVNI estudiados por el autor francés, pero una cosa resulta incuestionable: que las cosas sucedieron como él las relata.

UN CAMPESINO ASUSTADO

La meseta de Millevaches está en el centro de Francia. En un ínfimo villorrio reside Antoine Mazaud, que aquel 10 de septiembre había estado trabajando en el campo. Al atardecer emprendió el regreso a su casa. A la salida de un bosquecillo se topó con un extraño personaje, mediano de talla, con un casco parecido al de los motoristas. Mazaud, estupefacto, se detuvo. El desconocido echó a andar hacia el campesino al tiempo que le hacía señales amistosas. Antoine, pensando que acaso se tratara de un loco al que no debía contrariar, le tendió la mano, que el otro estrechó efusivamente, sin decir palabra. Luego se metió en el bosque y segundos más tarde Mazaud oyó un zumbido, seguido del vuelo de un extraño artefacto que se elevó y desapareció en dirección a Limoges.

Mazaud llegó a casa demudado. Al fin su esposa logró que relatara lo ocurrido. Todo muy fantástico, desde luego, pero madame Mazaud conocía mejor que nadie la seriedad de su marido.

—De esto, —la prohibió el campesino— ni una palabra a nadie; no quiero que me tomen por farsante.

El secreto en poder de la mujer tardó poco en ser compartido por otras personas. Intervino la Policía y también la Prensa. El enviado especial de «Combat» escribió: «Hay en sus declaraciones un indiscutible acento de seriedad; no tiene este hombre la reputación de farsante, ni de iluminado y los interrogatorios no han arrojado ni el menor fallo, ni la más mínima contradicción en sus declaraciones».

Insistimos: fantástico. Pero resulta que ese mismo día y a la misma hora aproximadamente varios habitantes de Limoges vieron volar un extraño artefacto y se apresuraron a dar cuenta en la Gendarmería. El relato de Mazaud, en virtud de la prohibición que a su esposa hiciera, no se supo hasta algunas fechas más tarde; es decir, que no pudo ejercer influencia alguna en las versiones de Limogés, ni a la inversa tampoco, comprobada con toda garantía la fecha y hora en que el campesino entraba en casa, pálido y desencajado.

LAS HUELLAS INEXPLICABLES

En el caso anterior no se encontró huella alguna; tan solo el tremendo sutso de Mazaud. Pero he aquí otro relato, del que sí se hallaron pruebas.

Esa misma noche del 10 de septiembre de 1954, a 500 kms. del hogar de Mazaud, cerca de Valenciennes, un obrero metalúrgico protagonizaba un caso, que pronto se haría famoso. Marius Dewilde residía en el campo; junto a su vivienda pasa un ferrocarril privado minero. Dewilde leía plácidamente la prensa. De pronto oyó aullar a su perro. Salió y vio una masa oscura sobre la vía férrea. Se dijo:

—¡Qué imprudencia dejar un carro ahí!

Se disponía a entrar en casa, cuando el perro ladró otra vez. Oyó pasos y pensó en ladrones, ya que cerca se encuentra un camino, llamado de «los contrabandistas», usado para salvar la frontera franco-belga. Dewilde encendió una lámpara y vio a dos seres vestidos como los buzos, pequeños de estatura y con cascos enormes. Pasado el estupor inicial, Marius intentó salir para cortarles el paso; se encontraba a unos metros de ellos, cuando de la masa oscura salió una luz cegadora, que hizo inútiles sus propósitos. Cuando pudo recuperarse y corrió hacia la vía, aún llegó a tiempo de ver cómo la masa oscura se elevaba y desaparecía en el cielo.

Marius salió inmediatamente camino de la Gendarmería. Iba alterado y nervioso. En tono sarcástico los agentes le aconsejaron:

—¿Por qué no lo deja mejor para mañana, amigo?...

Dewilde no se rindió y fue directamente al comisario. Su miedo resultaba tan evidente, que inmediatamente se abrió una investigación. Se rastreó palmo a palmo el terreno; en la vía, sobre las traviesas, se encontraron unas marcas recientes de algo que había presionado fuertemente en la madera. Tomó cartas en el asunto la Policía Militar; los estudios demostraron que la presión tuvo que ser hecha por un peso de más de 30 toneladas; las piedras de la vía en el lugar aparecían calcinadas. Hubo asimismo varias personas, que vieron una luz «rara» moviéndose sobre la zona. Se pretendió buscar explicaciones naturales; sin las huellas sobre las traviesas y sin las piedras calcinadas apenas se hubiera prestado atención al caso, más allí estaba como la «firma» dejada por algo desconocido. Se quiso restar importancia hablando de un helicóptero tripulado por contrabandistas, más la hipótesis fue desechada por dos razones: ningún helicóptero pesa 30 toneladas, y dada la forma de aterrizar y despegar de tales aparatos, ninguno habría podido maniobrar allí sin llevarse por delante el tendido telegráfico, que apareció intacto.

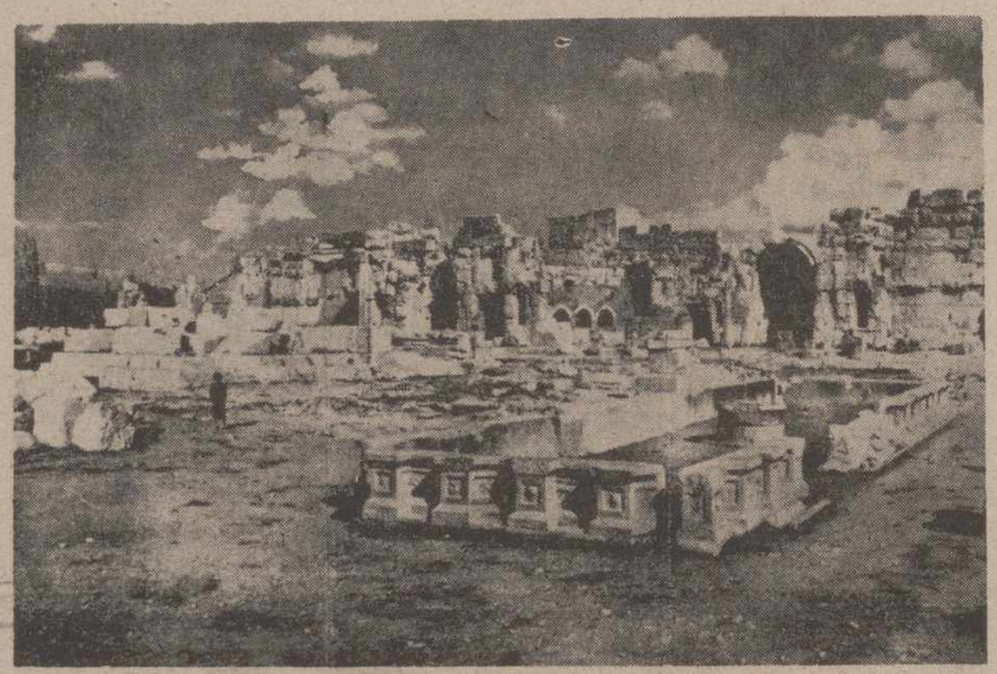

Según algunos científicos, la visita de naves espaciales a la Tierra se remonta a los primeros tiempos de la vida en nuestro planeta. Estas son las milenarias ruinas del templo de Baalbeck, que constituían, según el profesor soviético, Agrest, un astródromo en la prehistoria

EL ESPANTAPAJAROS VIVIENTE

Sigamos en Francia, ya que la oleada de 1954 es una de las más sorprendentes y contrastadas de cuantas se han registrado. He aquí un nuevo caso, que Antonio Ribera llama clásico en la historia de los OVNI.

Chabeuil se encuentra a cien kilómetros de Lyon. Allá, a casa de sus suegros, fue a pasar el fin de semana el 26 de septiembre M. Leboeuf con su esposa. A primeras horas de la tarde ella salió en busca de moras, precedida de su perrita «Dolly», mientras que otros familiares se fueron a visitar el cementerio y Leboeuf se quedaba paseando plácidamente por allí cerca. De pronto la perra comenzó a ladrar; madame se volvió hacia el maizal donde se había parado «Dolly»; ante el animal había un espantapájaros. La mujer se acercó; el espantapájaros era una especie de escafandra... con alguien dentro, porque se puso en movimiento. La mujer lanzó un grito y huyó. De pronto un objeto plano salió de entre los árboles donde había penetrado el espantapájaros viviente, sobrevoló el maizal y se elevó desapareciendo.

Fueron varias personas las que oyeron el grito de madame Leboeuf; su esposo y los que se encontraban en el cementerio acudieron inmediatamente, pero no vieron nada. Se denunció el caso y poco después se inspeccionaba el lugar. En el sitio de donde se vio salir el artefacto había quedado una huella circular, con los arbustos aplastados; también hallaron varias ramas partidas por la presión ejercida por algo que había descendido verticalmente allí. Madame hubo de guardar cama varios días. Relataba lo que había visto, sin atreverse a dar explicación alguna. Había sido siempre muy escéptica para estas cosas.

LAS OLEADAS

Líneas arriba hemos empleado la expresión «oleada» y no quisiéramos concluir este reportaje sin referirnos brevemente a esta cuestión. Recapitulando cuantas observaciones ha sido posible y clasificándolas, se ha comprobado que no se producen aleatoriamente, sino conforme a un ritmo cronológico «inteligente». Fueron detectados los fenómenos en diversos lugares, pero en oleadas, con momentos de máxima intensidad en una nación concreta. Así, la primera oleada, la de 1946, fue llamada escandinava; al año siguiente la cumbre estuvo en América. En 1954 tuvo lugar la oleada francesa. Resulta menos convincente la de 1957, ya que el comienzo de las series rusas de los Sputniks dio lugar a cierta sicosis colectiva, de difícil clarificación.

En 1968 asistimos a la oleada española. (Recordemos las observaciones publicadas en estas páginas de DIARIO-DIA, debidas a relatos de un labrador de Boadilla del Camino y del farmacéutico de Dueñas).

Y como punto final de este cuarto reportaje, subrayemos también que primero fueron vistas las «bolas de fuego», especie de rayo misterioso rastreando a distancia la Tierra; más tarde, los platillos volantes teledirigidos, para detectarse últimamente verdaderas naves espaciales tripuladas, que incluso se posaron en nuestro planeta. ¿Cuál será, pues, el vehículo de la próxima oleada y qué sorpresa nos deparará?...

REPORTAJE QUINTO. — Por qué del espacio y no de los abismos marinos?.—La aventura de la «Kon Tiki».—Poemas indios y citas bíblicas.

Desde la cabina de un camión, apresuradamente, sin tiempo para preparar adecuadamente la cámara, con nerviosismo, pudo ser tomada esta foto de un OVNI sobrevolando en el horizonte

LOS SECRETOS DE LA ALEGRIA

EL AMOR ES EL FUNDAMENTO DE LA FELICIDAD

El diccionario de la Real Academia Española de la Lengua, al ocuparse del vocablo júbilo, lo define así: "Emoción placentera, infinitamente buena e infinitamente hermosa".

La mayoría de los idiomas, poseen una extensa gama de palabras, para expresar y definir las ricas variedades de experiencias jubilosas. También en nuestra lengua existen muchas al objeto de designar diferentes grados y estados de alegría, júbilo, placer, deleite, delicia, etc.

Aunque el significado de cada una de estas palabras es distinto y conviene saberlo bien, el uso ha hecho, que por su gran parecido, se emplean comúnmente todas sin discriminación y sin fijarse mucho. Lo más probable es que en utilizar un término u otro, intervenga más que ningún otro motivo, la intensidad de la sensación o emoción. Los filósofos, entre ellos más que ninguno Gilbert Ryle distinguen bien cuando una emoción se debe a un sentimiento o cuando procede de una sensación.

Las sensaciones son percepciones de los sentidos que aparecen y desaparecen en pocos segundos, fugazmente y son apreciadas por todo el cuerpo humano o sólo por una zona de él. La sensación es pasajera por esencia, pero el sentimiento no.

El sentimiento, es un verdadero estado emocional (la alegría es un sentimiento y el dolor de cabeza, es una sensación).

El entusiasmo, el gozo, la alegría, el placer, el deleite, el transporte de ánimo... son sentimientos. También lo es, la pena.

En cambio los dolores físicos son sensaciones.

La sensación tiene un origen nervioso. El sentimiento, no lo tiene. Al ser estimulado el sistema nervioso central por un efecto sensorial se produce una sensación agradable. Si el excitado es el sistema nervioso simpático, entonces se da la sensación desagradable.

LA ALEGRIA

¿Y el júbilo, qué es? Es una emoción profundísima, con causas muy diversas y con reacciones difíciles de especificar.

El júbilo, alegría inmensa es de naturaleza emotiva.

En el artista, el júbilo se produce por el acto creador de su obra. En el religioso (como les acontecía a Santa Teresa de Jesús y a San Juan de la Cruz, dos grandes místicos) por el efecto en su alma de la contemplación de la majestad de Dios; en una madre, por la presencia de su hijo; en dos enamorados por la unión amorosa; en el militar por la tensión del combate; en el que ame la naturaleza por la visión de una rosa o la del azul firmamento; en dos personas que vuelven a encontrarse y se quieren, por la indefinible satisfacción de estar juntos de nuevo.

La felicidad es jubilosa. Y llorar de alegría también es júbilo. Son emociones que están dentro de lo jubiloso, como también lo está el éxtasis.

MANIFESTACIONES

El júbilo, según los investigadores tiene siempre expresiones faciales. Los rasgos predominantes en la emoción jubilosa y para cada emoción primaria son los siguientes:

Para la sorpresa, los ojos, la boca y la frente.
Para el miedo, los ojos.
Para la tristeza, los ojos.
Para la aceptación, la boca.
Para la alegría, la boca.
Para la ira y el disgusto, la boca.
Para la expectación, los ojos y la boca.

Se deduce de esto, que la boca es el rasgo más expresivo de la emoción jubilosa.

Por eso, los escultores y pintores, cuando desean representar a personas en éxtasis, no olvidan hacerlo dejándoles la boca entreabierta.

E igualmente les ocurre a los místicos, en el instante en que se hallan en trance extático. El júbilo por el amor a Dios es tan profundo, que les sobreviene el desvanecimiento jubiloso.

El júbilo contiene conceptos de infinito y eternidad en sí. El sujeto invadido por el júbilo se olvida de sí mismo. Está ausente de toda percepción. El psicólogo norteamericano queda tan absorbido, que en cierto modo, desaparece su propio ser".

Quiere esto significar para la investigadora británica Margarita Laski, "que una persona en júbilo se halla como fuera del tiempo y del espacio y olvidada de cuanto le rodea".

La cumbre del júbilo es, pues, el éxtasis.

La criatura en estado de éxtasis, colmada por el júbilo está siendo especialmente afectada en el corazón y en la respiración. Sentirá punzadas, cosquilleos epidérmicos, sobresaltos angustiosos, fatiga y deslumbramientos. Todo ello combinado con una de las grandes características del estado jubiloso: la calma. Todos los deseos terrenales han desaparecido en el éxtasis, en el júbilo supremo.

Este júbilo absoluto se obtiene también en algunas personas, al producirse la explosión sensorial proveniente de sonidos de enorme vibración o por visiones brillantes y multicolores. Llega a estas personas, lo que se denominó por el filósofo inglés Bertrand Rusell: "una exaltación jubilosa".

En 1901, el médico norteamericano William James, eminente psicólogo dijo que: "el júbilo es la felicidad".

Agregando que: "la felicidad es para todos los hombres y para todos los tiempos, el motivo secreto y anhelante de todo cuanto hacen, de todo cuanto dicen y de todo cuanto están dispuestos a soportar".

Augusto CUARTAS

RINCON AMENO

LA HERRADURA Y EL TREBOL

En el prado verde y homogéneo cantan los grillos a la primavera. Una herradura de caballo, no muy usada, se halla dulcemente acostada al lado de un trébol de cuatro hojas. Y tanto una como otro pasan desapercibidos.

—¡En medio de todo —habla la herradura— es una desgracia que nadie nos encuentre!

—¿Qué quiere usted, amiga mía? —contesta el trébol de cuatro hojas—. No tenemos suerte.

Mundo infantil

La escena en el cuarto de estar. Personajes: mamá y su hija pequeña Clarita.

Mamá.—No comprendo cómo llevas las manos tan sucias. Me has visto a mí tenerlas tan negras como las tuyas?

Clarita.—Bueno, yo no te he visto cuando tú tenías mis años, así que...

CRUCIGRAMA

NUMERO 1.465:

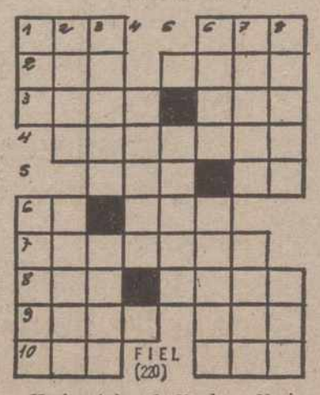

Horizontales: 1: Verdura. Necio. 2. Arbol leguminoso venezolano. Quered, veneraó. 3: Red en forma de manga. Período de tiempo. 4: Limpiarás con algún líquido. 5: Tratamiento inglés. Nota musical. 6: Pronombre personal. Fogón. 7: Ninfas de los ríos y fuentes. 8: Afluente del Ebro. Abertura para el botón. 9: Deteriorado. Juego infantil. 10: Se atreva. Embarcación.

Verticales: 1: Perro. Mes del año. 2. Fruta muy sabrosa. Extensión de agua rodeada de tierra. 3: Sepulturas. Embarcación de recreo. 4: Provincia española. 5. Util de labranza. 6: Nombre árabe de varón. Barra de hierro cortante y puntiaguda. 7: Lienzo para envolver los niños recién nacidos. Mujer de Abrahám. 8: Arrima de espaldas. Embrollo.

SOLUCION AL NUMERO 1.464:

Horizontales: 1: Vil. Aca. 2: Eme. Ason. 3: Nava. Ani. 4: Navazos. 5: Del. Sa. 6: Ag Nos. 7: Navajas. 8: Ale. Apis. 9: Dolo. Cla. 10: Eso. Sor.

Verticales: 1: Ven. Anade. 2: Imán. Galos. 3: Levad. Velo. 4: Avena. 5: Aloja. 6: Asaz. Sapos. 7: Conos. Silo. 8: Anisa. Sar.

NOVEDADES EDITORIALES

Jean Onimus.—LA REBELION JUVENIL, asfixia y grito, 130 ptas.
Michener.—HIJOS DE TORREMOLINOS, 350 pesetas.
Alfonso Paso.—CALIDA JOSEFINA, 180 ptas.
Gómez-Kemp.—LA GARRA Y LA CARNE, 200 pesetas.
Candel.—ALGO MAS SOBRE LOS OTROS CATALANES, 225 ptas.
LOS PECADOS DEL SUMMERS, 225 ptas.

Solicítelo en nuestra sección de librería

I. G. DIARIO-DIA
MAYOR 99 — Teléfono 712006

GRAFICAS AGUADO
MAYOR 98 — Teléfono 712117

Y recuerde que en PAPELERIA, *objetos de Escritorio,* IMPRENTA, *podemos ofrecer calidad y precios*

tv.€. PROGRAMAS PARA EL DIA 2

PRIMERA CADENA

11,45: Carta de ajuste: Sinfonía de Arriaga.—12,00: Apertura y presentacion.—12,01: Hoy también es fiesta. Programa infantil.—14,00: Almanaque. Datos del día.—14,30: Primera edicion. Información general.—15,00: Noticias. España y extranjero.—15,35: De Norte a Sur. «Tarragona: rumor de antiguas piedras».—16,00: Primera sesión: «El gran impostor». 1960.—17,55: Avance informativo. — 18,00: Vuestro amigo Quique.—18,15: Los Chiripitifláuticos.—19,00: Cómo es, cómo se hace. «Cómo es el Metro».—19,30: Subasta de triunfos. Programa concurso. 20,30: Planeta Azul, por Félix Rodríguez de la Fuente.—21,00: Avance informativo. — 22,00: La gran ocasión. Programa concurso-musical.—23,30: Giro de Italia. Resumen de la etapa.—23,40: Centro médico «Condenado».—00,40: Ultimas noticias.—00,45: Oración, despedida y cierre.

SEGUNDA CADENA

18,30: Carta de ajuste: Estudios para piano (Chopín).—18,55: Presentación y avances.—19,00: Furia: «La pequeña exploradora».—19,30: Deporte en la 2. Juegos nacionales escolares.—21,00: Meridiano cero. «Aspectos de Afghanistán.—22,00: Crónica 2. Revista de actualidades, dirigida por Carlos Sentís.—22,30: Ficciones: «Cuando el Otoño se llama Primavera».—23,30: Nocturno. «Marcha burlesca», de Palau, y «Segunda Sinfonía», de Brahms.—00,30: Ultima imagen.

PROGRAMAS PARA EL DIA 3

PRIMERA CADENA

11,15: Carta de ajuste: Cuarteto en Fa menor (Muñoz Molleda).—11,30: Apertura y presentación.—11,31: La Fiesta del Señor y Santa Misa.—2,30: Unidad Móvil. Balonmano. Copa S. E. el Generalísimo. Cuartos de final.—4,00: Concierto. «Reinn de las hadas» (II parte), de Purcell.—15,00: Noticias del domingo. Avance informativo.—15,15: Tarde para todos. A todo ritmo. Zoo Loco. Speedy González: «¡Qué fiasco de fiesta!». Las marionetas de Les Regens's. Un conjunto. Los Guacamayos. El pato Lucas: «El mago». El Sketch de Joe Rigoli. Avance informativo. Hípica: Premio Internacional Oficial de España. Premio S. A. R. Príncipe de España. 181 segundos con Sandra y Willy. El humor con Fernando Esteso. «El cazador», de la serie «El Show de las Alegres Melodías». Mundo Camp. Estrellas invitadas: Massimo Ranieri, Luisa María Guel y Junior Campbell.—20,00: Fútbol. Octavos de final de la Copa de S. E. el Generalísimo.—21,50: Giro de Italia. Resumen de la etapa.—22,00: Noticias del domingo.—22,15: Estrenos TV. «Cannon.—24,00: Estudio Estadio. Actualidad deportiva.—00,30: Ultimas noticias.—0,35: Tiempo para creer.—0,45: Oración, despedida y cierre.

SEGUNDA CADENA

18,30: Carta de ajuste: Joaquín Turina. Alicia de Larrocha.—19,00: Presentación y avances.—19,01: La tribu de los Brady: «Boby tiene miedo a recaer».—19,30: Festival.—20,30: La pantera Rosa: «en lo rosa de la noche».—20,45: El hombre del rifle: «El rapto».—21,15: Las grandes batallas: «La batalla de Normandía». (II).—22,00: Noticias del domingo.—22,15: Cineclub. C/ J. L. Mankiewicz: «Un rayo de Luz». 1950.—00,15: Ultima imagen.

M.C.D.2022